



Arlete Salles e Miguel Falabella

Dose dupla de humor no Teatro Popular

Página 10



Página 11

Luiz Antonio Mello volta a vida de cronista

NITEROIENSE Gazeta

  O jornal que todo mundo lê.

Ano 4 • Edição nº 94 • Semana de 18 a 24 de janeiro de 2014



Vem aí o Cariocão 2014

Os jogos do fim de semana na página 12

A wide-angle landscape photograph of Niterói, showing the bay, mountains, and buildings.

Programa Enseada Limpa

Objetivo é despoluição total em Jurujuba

Página 3

A red Mitsubishi L200 rally car with various sponsor logos, including 'Itaipava' and 'Mitsubishi', parked on a dirt road.

Niterói Rally Team se prepara para mais um desafio

Página 5

TEMPO Sábado, 18/01 Niterói, RJ

Sábado, 18/01			Domingo, 19/01			Segunda-Feira, 20/01		
Nascer do sol: 06h22	Pôr do sol: 19h43		Nascer do sol: 06h23	Pôr do sol: 19h43		Nascer do sol: 06h24	Pôr do sol: 19h43	
Max 29°	Min 22°	12mm 80%	Max 30°	Min 20°	5mm 80%	Max 31°	Min 22°	5mm 80%
5 9km/h	87%	66%	5mm 80%	WNW 9km/h	91%	5mm 80%	SE 7km/h	91%
Manhã	Tarde	Noite	Manhã	Tarde	Noite	Manhã	Tarde	Noite

www.climatempo.com.br

Guarda Municipal passa a patrulhar Campo de São Bento com o auxílio de bicicletas

A Secretaria de Ordem Pública de Niterói (Seop) implantou no Campo de São Bento um sistema de vigilância com rondas realizadas por guardas municipais com o auxílio de bicicletas. Devido ao forte calor, os agentes destacados para o serviço trabalham de bermuda e camisetagem branca.

O novo destacamento foi criado dentro do parque pelo secretário Marcus Jardim, por determinação do prefeito Rodrigo Neves.

Por enquanto quatro bicicletas estarão circu-

lando no local em dois turnos de 7h às 19h.

A outra novidade é que as bicicletas usadas no patrulhamento do Campo de São Bento estavam paradas na garagem da Seop virando sucata e foram recuperadas pela Guarda Municipal.

O destacamento está sendo comandado por uma mulher, a guarda municipal Patrícia Assis. O secretário Marcus Jardim também vai solicitar a atuação de agentes da Secretaria de Assistência Social para atuarem dentro do Campo de São Bento.



Asfalto na Porta chega na Ilha

Começou na última terça-feira (14) o recapeamento da Rua Delegado Waldir Guilherme, na Ilha da Conceição. A obra integra o programa Asfalto na Porta, uma parceria entre a Prefeitura e o governo estadual que já recapeou 50 quilômetros de vias da cidade.

Os funcionários da

Prefeitura estão trabalhando na fresagem e colocação de asfalto no período entre 21h e 5h.

A Prefeitura pede a colaboração dos moradores para não estacionarem seus veículos na via e atenção redobrada dos motoristas que passarem pelo local, pois as máquinas e funcionários estarão na pista.



Rodrigo Neves visita obras no prédio em Pendotiba.

Companhia Destacada da PM em Pendotiba será inaugurada dia 31

No encontro entre representantes da Prefeitura e das forças de segurança, Polícia Civil anuncia avanços em investigações sobre crimes e secretário pede apoio à Operação Verão nas praias

O prefeito de Niterói, Rodrigo Neves, representantes das polícias Militar, Civil, Federal e Rodoviária Federal, da Receita Federal, Corpo de Bombeiros e integrantes do secretariado municipal participaram na manhã desta quinta-feira (16) de mais uma reunião do GGIM (Gabinete de Gestão Integrada Municipal).

Na reunião, o titular da Delegacia de Homicídios de Niterói, São Gonçalo e Itaboraí, Wellington Vieira, informou que estão adiantadas as investigações para elucidar um homicídio em Cambonhas e um desaparecimento na comunidade Souza Soares, ocorridos este mês.

A Polícia Militar informou que a Companhia Destacada da corporação em Pendotiba será inaugurada no próximo dia 31. E a PRF detalhou sobre as ações da central de monitoramento que funciona na Ponte Rio-Niterói desde o mês passado.

O secretário municipal de Ordem Pública, Marcus Jardim, solicitou apoio das forças de segurança pública para o plano Operação Ve-

rão, de ordenamento e segurança nas praias.

Rodrigo Neves destacou a importância da integração da Prefeitura com as forças de segurança e outros órgãos;

“O GGIM tem sido estratégico para a integração das forças de segurança pública da cidade e tenho certeza que os resultados desta interação serão mais efetivos em 2014 no sentido de devolver a tranquilidade para a população de Niterói”, disse.

Visita às obras

Rodrigo Neves visitou o prédio que está sendo reformado onde estão sendo feitas adequações para que o local receba a unidade em Pendotiba.

De acordo com a Emusa (Empresa Municipal de Moradia, Urbanização e Saneamento), as obras estão avançadas: o alojamento e o vestiário masculino, assim como a sala de administração, recepção, sala de reunião e alojamento do comandante estão em fase de pintura. Estão ainda em construção, o vestiário e o alojamento feminino e outros três banheiros.

O local terá também rampas de acessibilidade e banheiros para portadores de deficiência. Também está sendo feita a reforma da praça que fica no prédio.

Ministério Público ajuíza ação para suspensão do despejo de sedimentos no mar de Niterói

O Ministério Público do Estado do Rio de Janeiro (MPRJ), por intermédio da 2ª Promotoria de Justiça de Tutela Coletiva de Meio Ambiente da Capital e do Grupo de Atuação Especializada em Meio Ambiente (GAEMA), ajuizou, na última quinta-feira (09/01), uma ação civil pública (ACP), com pedido de liminar, em face do Estado do Rio de Janeiro e do Instituto Estadual do Ambiente (INEA). O objetivo é suspender o despejo de sedimentos dragados do fundo da Baía de Guanabara na costa de Niterói e obter a regularização e a conclusão do conjunto de estudos que integram o licenciamento ambiental da atividade no local.

Caso a Justiça defira a liminar, os réus estão sujeitos à multa diária de R\$ 100 mil se descumprirem a determinação. Entre os principais pedidos veiculados na ação, destacam-se: a paralisação dos descartes marítimos até a conclusão da Avaliação Ambiental Integrada (AAI), inclusive com a complementação dos estudos referentes ao diagnóstico da área afetada e ao prognóstico dos impactos; a implantação de um Modelo de Gestão Participativa com integrantes de órgãos e segmentos interessados, inclusive pescadores, para acompanhar com transparência o transporte e despejo do material dragado; e que os descartes não autorizados, que tenham



Embarcação transporta os sedimentos dragados para descarte no mar em área indicada pelo Inea

outros pontos marítimos como destino, sejam precedidos de regular AAI, conforme determina as legislações estadual e federal.

Na ação, o MPRJ sustenta que a escolha e a utilização dessa área para lançamento do material dragado por terminais portuários e outros empreendimentos precisa ser respaldada por estudos ambientais. Eles devem conter análises e informações seguras sobre o diagnóstico completo do ecossistema afetado, além da previsão dos impactos socioambientais negativos decorrentes do somatório a curto, médio e longo prazos do despejo de aproximadamente quatro milhões de metros cúbicos, podendo esse valor inclusive dobrar em futuro próximo.

O MPRJ, com base em pareceres técnicos do seu Grupo Técnico (GATE Ambiental) e de integrantes da Unidade de Conservação do Monumento Natural das Ilhas Cagarras, aponta a necessidade de correções na elaboração de estudos de alternativas para fins de escolha da área mais adequada, além dos procedimentos e técnicas de monitoramento utilizados para controle do grau e extensão dos impactos.





Indústria naval de Niterói produz mais um navio de grande porte

Rodrigo Neves participa de cerimônia de viagem inaugural do navio José Alencar encomendado ao Estaleiro Mauá e que integra programa de modernização e expansão da frota da Transpetro

O prefeito de Niterói, Rodrigo Neves, participou na manhã da terça-feira (14/1) da cerimônia de viagem inaugural do navio José Alencar, no Estaleiro Mauá, na Ponta da Areia, na região central da cidade. O nome da embarcação é uma homenagem ao ex-vice-presidente da República, morto em março de 2011.

A embarcação, que transportará derivados do petróleo (nafta, gasolina, querosene, óleo diesel, entre outros), é o sexto navio do Programa de Modernização e Expansão da Frota (Promef) da Transpetro, subsidiária da Petrobras, a ser entregue em dois anos.

É o quarto navio de produtos encomendado pelo Estaleiro Mauá. Tem 43,8 metros de altura, 182,8 m de comprimento e 32,2 m de largura. Tem capacidade de transportar 47.901 toneladas de porte bruto, 12 tanques de carga e dois de sobra.

Rodrigo Neves destacou que, em 2005, o Promef foi lançado em Niterói pelo então presidente Luiz Inácio Lula da Silva e que graças à energia que recebeu dos trabalhadores, Lula pode dar prosseguimento a esse programa.

"Muitos não acreditavam mas o programa de retomada da indústria naval deu certo e hoje estamos celebrando essa grande conquista. É um dia todo especial para o Brasil, para o Estado do Rio e Niterói. A indústria naval tem um papel fundamental no desenvolvimento econômico de nossa cidade e parabéns não só a Transpetro, mas também aos trabalhadores, que demonstraram sua capacidade inquestioná-

vel de trabalho e aos marítimos", disse.

Como parte da cerimônia, o prefeito entregou o diário de bordo ao chefe de máquinas do navio José Alencar, Clodomiro Bahia, e se emocionou ao falar do ex-vice-presidente.

"Certamente o presidente Lula não faria a mudança que fez no Brasil se não fosse José Alencar. Ele foi o maior vice-presidente da história republicana deste país. Ele tinha ampla visão do desenvolvimento nacional, sensibilidade, coração, um trato com as pessoas extraordinário. Foi o ponto de equilíbrio. Uma figura extraordinária", declarou.

Filho de Alencar, Josué Gomes, participou da cerimônia. Emocionado, agradeceu as homenagens ao pai.

"É uma grande emoção que me toma neste momento. Além das homenagens, fico feliz em ver que este programa com esses navios lançados poderá levar o nosso país a ocupar o lugar que ele merece no cenário internacional. No Brasil, não há lugar para pessimismo e foi com otimismo e perseverança que meu pai contribuiu para que o Brasil tivesse mais progresso e reduzisse as desigualdades sociais", disse.

O presidente da Transpetro, Sérgio Machado, afirmou que o lançamento do navio José Alencar é um momento histórico e que a Transpetro continuará com os investimentos. O Promef já alcançou duas de suas três metas: construir navios no Brasil e com índice de nacionalização mínimo de 65%. O próximo objetivo é atingir a competitividade internacional

Prefeitura lança segunda etapa do programa Enseada Limpa

Objetivo é tornar as praias da enseada balneáveis e melhorar a qualidade de vida da população

A Prefeitura apresentou na terça-feira (14.1) o plano de ação da segunda etapa do programa Enseada Limpa, que consiste numa série de iniciativas para a despoluição da Enseada de Jurujuba, em parceria com a concessionária Águas de Niterói. Coordenado pelo vice-prefeito Axel Grael, o programa envolve diversas secretarias municipais, contou com investimentos de R\$ 8 milhões em 2013, e já propiciou períodos de balneabilidade na praia de Charitas. Para 2014, o total de recursos já orçados será de R\$ 13,6 milhões. O objetivo maior é fazer com que a Enseada de Jurujuba seja a primeira área da Baía de Guanabara a ser totalmente despoluída.

O Enseada Limpa tem como base territorial a bacia hidrográfica da Enseada de Jurujuba, que abrange os bairros de São Francisco, Charitas, Jurujuba, Cachoeira e parte do Largo da Batalha, além das comunidades de Gavião, Jamelão, Igreja, Ponte Velha, Maceió, Preventório, Peixe Galo, Cascarejo e Salinas, entre outras. O programa visa a melhor qualidade das águas e do meio ambiente de modo geral e, sobretudo, a melhoria da qualidade de vida da população desses locais.

O programa envolve ações de urbanização e



Bruno Eduardo Alves

instalação de banheiros nas residências nas quais foi constatada a ausência; ampliação da rede coletora de esgoto e das ligações domiciliares à rede; iniciativas para a gestão de resíduos sólidos, como a não colocação de lixo nas encostas; entre outras medidas.

"Esse programa tem o objetivo que, para muita gente, parceria impossível, de tornar a Enseada de Jurujuba balneável. Essa é uma luta de todos os que querem uma cidade com melhor qualidade de vida. O projeto prevê várias ações de melhoria da rede oficial de tratamento de esgoto em toda a bacia hidrográfica; investimentos em comunidades como a Grota do Surucucu, onde a prefeitura aplicou recursos em infraestrutura urbana, já que no local existiam famílias que viviam em casas sem banheiro. Além disso, a Águas de Niterói está com investimentos na

construção de elevatórias, de modernização do sistema de tratamento de toda a rede de esgoto dessa região. Com isso, no ano passado já tivemos uma melhoria importante, com a praia de Charitas ficando cinco semanas própria para o banho, o que não acontecia há décadas", disse o prefeito Rodrigo Neves.

O prefeito destacou o desafio que representa a despoluição da Baía de Guanabara, que demanda ações de todos os municípios do entorno e do Estado. "Esse é um desafio que necessita da integração das cidades da Região Metropolitana. Em Niterói estamos fazendo um esforço muito grande. Por ser uma enseada muito protegida, é possível fazer a despoluição com esse programa. É bom para o turismo, para o lazer e para a qualidade de vida da população", ressaltou Neves.

O vice-prefeito Axel Grael e o superintendente

da Águas de Niterói, Nelson Gomes, apresentaram as próximas ações do programa. Axel explicou que a despoluição da Enseada de Jurujuba é uma iniciativa viável, porque a influência que ela tem da Baía de Guanabara é muito menor do que todos imaginam.

A concessionária Águas de Niterói listou todos os investimentos feitos em 2013, como a implantação de 728 metros de rede coletora, duas elevatórias e 292 metros de recalque no Cascarejo; manutenção e conservação do sistema de esgotamento no Pau Ferro; aquisição de duas novas bombas para a estação de tratamento de São Francisco, entre outras. Para 2014, está prevista para fevereiro a implantação de uma ecobarreira no canal de São Francisco, e de um sistema mecanizado de desassoreamento do canal da Avenida Presidente Roosevelt, que deverá funcionar a partir do segundo semestre.

Voce está precisando de uma limpeza em seu escritório mas não comporta uma funcionária o dia todo?

CONFIRA NOSSOS PACOTES!!!

FAXINA EXPRESS SALAS COMERCIAIS R\$ 150,00
4 VEZES POR MÊS (1 POR SEMANA)

ENTRE EM CONTATO E APROVEITE ESSA OPORTUNIDADE

www.bwterceirizacao.com.br

Rua Maestro Felício Toledo, 495 Sl 817 3629-3009 contato@bwterceirizacao.com.br

Economia



Inflação avança nas principais capitais

Agência Brasil

O Índice de Preços ao Consumidor Semanal (IPC-S) atingiu 0,85% na segunda prévia de janeiro, taxa que é 0,12 ponto percentual (p.p.) maior do que a variação medida na primeira prévia de janeiro (0,73%). Cinco dos oito grupos pesquisados tiveram acréscimos, com destaque para educação, leitura e recreação, que teve alta de 2,32% ante 1,03%.

A pesquisa feita pelo Instituto Brasileiro de Economia (Ibre) da Fundação Getúlio Vargas (FGV) mostra que a maior pressão foi constatada nos cursos formais, com os preços reajustados, em média, em 4,71% ante 1,41%.

Em despesas diversas, a taxa subiu de 0,7% para 1,18%, ainda sob influência dos cigarros que ficaram 2,35% mais caros ante uma elevação de 1,26%. No grupo alimentação, o índice

teve ligeira alta, passando de 1,04% para 1,08%, puxado pelas refeições fora de casa com alta de 0,86%. Em habitação, a taxa oscilou em 0,47% ante 0,43% e entre as principais elevações de preços nesse grupo estão os equipamentos eletrônicos (de 0,17% para 0,35%).

Embora o Grupo Comunicação tenha indicação queda de 0,03%, o movimento é de retomada de aumento de preços, já que na pesquisa passada, o índice havia recuado 0,10%. Nesse caso, o que ocorreu foi uma recuperação de preços nos pacotes de telefonia fixa e internet. Em média, a cobrança por esses serviços indica queda de 0,32%, mas na primeira prévia de janeiro, custava 0,86% menos do que no fechamento de dezembro.

Dois grupos apresentaram decréscimos: trans-

portes (de 1,16% para 1,12%) com a acomodação de preços da gasolina (de 3,2% para 2,3%) e vestuário (de 0,37% para 0,18%).

Já em saúde e cuidados pessoais, foi mantida a mesma variação da primeira prévia - 0,47%. Ao mesmo tempo em que ocorreu um aumento no valor das consultas médicas (de 0,39% para 1,34%), diminuiu o ritmo de elevação no segmento dos artigos de higiene e cuidado pessoal (de 0,4% para 0,3%).

Os cinco itens que mais contribuíram para a inflação nesse período, do último dia 7 de janeiro ao dia 15, foram: gasolina (de 3,2% para 2,3%); curso de ensino superior (de 0,96% para 4,28%); refeições em bares e restaurantes (de 0,57% para 0,68%); aluguel residencial (de 1,07% para 0,98%) e curso de ensino fundamental (de 1,7% para 5,16%).

Procon-RJ autua Liesa por não vender meia-entrada

O Procon-RJ autuou a Liga Independente das Escolas de Samba (Liesa), responsável pela venda de ingressos de arquibancadas e cadeiras individuais do Sambódromo para os desfiles das escolas do Grupo Especial, domingo e segunda-feira de carnaval, dias 2 e 3 de março, na Marquês de Sapucaí.

A notificação determina que a Liesa disponibilize a meia-entrada a quem for de direito em todos os setores do desfile. Atualmente, a meia-entrada só é oferecida nas arquibancadas populares (no Setor 13 do Sambódromo), contrariando as leis estaduais 2.519/96 e 3.364/00, que garantem a estudantes, idosos e jovens até 21 anos o direito ao benefício.

A notificação do Procon-RJ estabelece também que seja restituído o valor adicional para aqueles que pagaram pelo ingresso integral e têm direito à meia-entrada.

A Liesa tem prazo de 48 horas para demonstrar que está tomando as medidas necessárias para cumprir o que determina a notificação. Segundo a Lei Estadual 6.007/11, a liga das escolas tem prazo de 15 dias para apresentar sua defesa por não disponibilizar a meia-entrada para todos os setores do Sambódromo. A Liesa será multada se a defesa não for aceita pelo Procon.

Em nota, a Liesa informou que recebeu a notificação e a encaminhou ao departamento jurídico para análise e verificação das providências cabíveis.

Seguro-desemprego tem reajuste de 5,56%

O reajuste entrou em vigor esta semana e elevou o teto do benefício

O valor do seguro-desemprego subiu 5,56% neste ano. O reajuste entrou em vigor no último dia 11 e elevou o teto do benefício para R\$ 1.304,63. O cálculo considera a variação do Índice Nacional de Preços ao Consumidor (INPC) em 2013, divulgado pelo IBGE na última sexta-feira.

A fórmula que determina o reajuste apenas pela inflação foi adotada no ano passado. Antes, o cálculo também incorporava o avanço do PIB nos dois anos anteriores.

Com a mudança, o patamar do aumento anual caiu pela metade. Em 2013, a variação havia ficado em 6,20%, ante 14,128% no ano anterior, o último feito pela fórmula antiga.

A conta que também considera o resultado do PIB ainda é adotada para o salário-mínimo. O valor do piso nacional subiu 6,78% e passou para R\$ 724 desde 1º de janeiro. Se a regra não tivesse sido alterada, seria esse também o percentual do reajuste no seguro-desemprego. O teto do benefício passaria a valer R\$ 1.319,70.

O Ministério do Trabalho estima que 8,3 milhões de trabalhadores tenham acesso ao benefício neste ano, um gasto de R\$ 33 bilhões. Quem tem direito ao benefício

Têm direito ao seguro dos trabalhadores desempregados que tiverem sido demitidos sem justa causa.

Aqueles que trabalharam com carteira assinada entre 6 e 11 meses nos últimos três anos têm direito de receber até três parcelas do seguro. Quem trabalhou de 12 a 23 meses no período pode receber até quatro parcelas. Já quem esteve empregado com registro por mais de 24 meses nos últimos três anos pode receber até cinco parcelas do seguro-desemprego.

Quanto é

O trabalhador cuja média dos últimos salários anteriores à demissão for de até R\$ 1.151,06 tem direito a um seguro-desemprego equivalente a 80% da média. Ou seja, quem tiver média salarial de R\$ 1.000, receberá R\$ 800 de benefício. O seguro não pode ser inferior ao salário-mínimo (R\$ 724).

Se a média for de R\$ 1.151,06, o benefício será de R\$ 920,85. Para aqueles cuja média dos três últimos salários seja de R\$ 1.151,07 a R\$ 1.918,62, a fórmula muda. O benefício será de R\$ 920,85 mais 50% da diferença entre R\$ 1.151,06 e a média salarial do trabalhador.

Um trabalhador com média salarial de R\$ 1.500, por exemplo, irá receber R\$ 1.095,32 de seguro-desemprego. Quem tiver média dos três últimos salários anteriores à demissão superior a R\$ 1.918,62 terá direito a um seguro-desemprego de R\$ 1.304,63.

ELLE ESTÁ ONDE A MODA NASCE.

trúdo NOVO

EDITORIA Abril

JÁ NAS BANCAS

SEU PROJETO PARA 2014 ANUNCIAR E VENDER

QUALIDADE | INFORMAÇÃO | CREDIBILIDADE

NITEROIENSE Gazeta

O jornal que todo mundo lê.

Ligue para (21) 3619-1800
contato@gazetanit.com.br



Niterói Rally Team se prepara para o Transparaná 2014

A programação terá início na próxima semana em Foz do Iguaçu, no Paraná

Os competidores do 20º Transparaná já começaram a se aquecer. A prova, que acontece de 26 de janeiro a 1º de fevereiro, terá aproximadamente 1.500 quilômetros, e passará por seis municípios: Foz do Iguaçu, Cascavel, Campo Mourão, Ivaiporã, Ponta Grossa, Curitiba e Guaratuba, percorrendo as regiões Oeste, Centro-Oeste, Central, Sudeste, Metropolitana de Curitiba e litoral, do Paraná. O certame 2014 já conta com um grid de 37 equipes divididas nas categorias Master, Graduados, Jeep, Júnior e Adventure.

A Niterói Rally Team representada pelo piloto Ricardo Barra, participa pela terceira vez do evento, inscrito na categoria Master. Em 2009 e 2010, a equipe utilizou o modelo Troller. Na edição 2014, a equipe disputará a prova a bordo de uma Mitsubishi Pajero Full com 250 cv, sempre com as cores predominantes do time, o vermelho e preto. "Fizemos alguns ajustes no carro, reposicionamos o escapamento, instalamos dispositivo de alerta do giro do motor, melhoramos os equipamentos de navegação com a inserção de mais dois monitores", salientou o piloto que iniciou sua carreira em 2005. Já em 2006, conquistou o primeiro pódio na Copa Unijep em Miguel Pereira/RJ, com um terceiro lugar. A primeira vitória foi em 2007 na Ibitipoca Off Road uma das provas mais tradicionais que são disputadas em solo mineiro.

Ricardo terá um novo companheiro de cockpit para esta prova, Wagner

Hirt, de 26 anos. "Estou bem ansioso para o Transparaná, pensando em táticas para a competição. Quero ajudar a equipe a obter um bom resultado, acredito que não teremos dificuldades de entrosamento, já que vou "andar" pela primeira vez com o Ricardo", destacou o navegador de Apucarana, Campeão do Rally Paraná 2013, Tri-campeão Norte Paraná 2010, 2011 e 2012, e ainda, bi-campeão Transrapuka 2011 e 2013.

Segundo o Jeep Clube de Curitiba e o Mundo Nav, organizadores do certame, comparado com as edições anteriores, o roteiro será bem mais técnico. "Será um rali repleto de atrações e aventura para os participantes. Começa em Foz do Iguaçu, cidade turística, com muitas opções de diversão para toda a equipe, família e amigos. Durante todo o roteiro, o visual será extremamente bonito, mas as dificuldades serão grandes, por isso, colocamos médias de velocidade baixas", informou o diretor técnico do Transparaná 2014, Alex Kolling.

Para a equipe Niterói Rally Team o Transparaná será a primeira disputa do ano. "Utilizaremos o Transparaná para aquecermos para a temporada 2014. Nossa tática será totalmente baseada na performance do veículo, ou seja, quem conseguir preservar o equipamento, terá mais chances de vencer. O terreno será variado e isso demandará atenção redobrada dos competidores", concluiu o piloto de 52 anos que nasceu em Juiz de Fora (MG), mas reside em Niterói (RJ).

A equipe Niterói Rally Team conta com o patrocínio Cerveja Itaipava, TNT Energy Drink e Natsu – Mitsubishi Niterói.

O COLÉGIO QUE TEM O SEU JEITO.

CONCEITO

Tudo o que se espera de uma escola

bahien sistema
de ensino

EDUCAÇÃO INFANTIL
PARCIAL E INTEGRAL

EDUCAÇÃO FUNDAMENTAL 1 - 1º AO 5º ANO
PARCIAL E INTEGRAL

EDUCAÇÃO FUNDAMENTAL 2 - 6º AO 9º ANO

MATRÍCULAS
ABERTAS
Garanta a vaga do seu filho!

VAGAS LIMITADAS

ALAMEDA SÃO BOAVENTURA 454 - FONSECA - NITERÓI - TEL.: 2627.7436

www.colegioconceitoa.com.br

Marina pública vai aquecer turismo náutico em Niterói

Ministério do Turismo investiu R\$1 milhão para a instalação de uma marina pública na orla da cidade

A orla da Baía de Guanabara, em Niterói (RJ), terá um reforço para atender à demanda de embarcações de pequeno e médio porte, aumentando o fluxo turístico na região. O Ministério do Turismo (MTur) investiu R\$ 1 milhão para a instala-



Comunidade Shamah

Horários dos Cultos:
Domingo às 19:00h/Quarta às 19:30h

Venha ouvir uma palavra que mudará totalmente a sua vida!

Comunidade Shamah • Al. Marechal Pessoa Leal, s/n - Jurujuba
(Entrada: Forte Imbuí e Barão do Rio Branco) Telefones: (21) 2722-3996 / 2722-0595

ção de uma marina pública na orla da cidade. O valor total da obra é de R\$ 3,2 milhões, sendo R\$ 275 mil do governo do estado.

"Niterói abriga o maior complexo de fortes do Brasil. A marina vai consolidar o fluxo turístico do segmento náutico da região", disse o secretário executivo do MTur, Sérgio Braune.

De acordo com o diretor da Niterói Empresa de Lazer e Turismo (Neltur), Rubens Branquinho, até o momento Niterói não tem um ponto público para a atracação de barcos. "A marina beneficiará os passageiros de barcos grandes e pequenos, viabilizando o

circuito de turistas via mar e terra", afirmou.

O município é uma das principais rotas para passeios náuticos da Baía de Guanabara, com orla de aproximadamente 33 quilômetros. Niterói concentra sete clubes náuticos que durante o ano realizam regatas, competições e festas náuticas.

No ano passado, Niterói foi a cidade mais visitada por turistas hospedados na capital Rio de Janeiro, durante eventos como a Copa das Confederações, a Jornada Mundial da Juventude e o Rock in Rio, segundo o observatório de turismo da Universidade Federal Fluminense.

os melhores preços e os melhores artigos esportivos!

Skate Patins Longboard Natação Hidroginástica Slackline Frescobol Beach Tennis Ping Pong Camping Trekking Iôio Muay Thai Boxe Jiu Jitsu Judô Karatê MMA Badminton Futevolêi Musculação Funcional

PHYSIC FUEL

Rua Moreira César 165 lj. 117 | Icaraí | Tel. 2710-8153

Curso de Férias

20 a 31 de Janeiro de 2014

Ballet Clássico
Método Russo - Vaganova
com a Maitre Natalia Valdannini
Opera de Roma - Itália

Jazz
com Elisa Loddo
Centre Rick Odums Jazz - França

Studio Arte dos Pés
Rua Gavião Peixoto, 182 - sl 321 - CENTER IV - Icaraí
www.cursodeferiasstudioartedospes.blogspot.com
studioartedospes@hotmail.com

2610-0463
99689-4397



É BOM SABER... A 20ª Câmara Cível do Tribunal de Justiça do Rio de Janeiro condenou Aparecida Panisset, ex-prefeita de São Gonçalo, por improbidade administrativa e dano aos órgãos da administração pública. A decisão determina a suspensão dos direitos políticos de Panisset pelos próximos oito anos e multa equivalente a 20 vezes o valor de sua remuneração à época da petição inicial. Em 2008 o Ministério Público propôs a ação civil pública alegando que a ex-prefeita de São Gonçalo realizou convênio ilegal com a instituição religiosa Templo Pentecostal Casa do Saber.

DINHEIRO NA MÃO É VENDAVAL... A revista IstoÉ denunciou que a Caixa (antiga CEF) tinha encerrado ilegalmente as contas com irregularidades no CPF ou no CNPJ, confiscados os recursos da conta poupança, e contabilizado o dinheiro

como lucro em 2012. Segundo a Caixa, não houve confisco, apenas adequação às regras do Conselho Monetário Nacional.

RESPEITA A MOÇA DO BIGODE GROSSO... O governo do Maranhão (leia-se Roseana Sarney) iria fazer licitações em que, entre outras coisas, havia a inclusão de refeições, com valor estimado em R\$ 988 mil, com pratos como risoto de lagosta, camarão e caranguejo, cabrito ao vinho, caldeirada de camarão, bacalhau com natas e filé mignon à provençal. Também haveria o pregão para a compra de 80 kg de lagosta para as residências oficiais de Roseana.

TRAGÉDIA EVITADA... O incêndio no prédio da Prefeitura de Niterói poderia ter tido proporções bem maiores. O Corpo de Bombeiros da cidade não tinha uma escada que alcançasse o sétimo andar, sendo necessário acionar o quartel do Rio. Devido ao feriado do dia 1º a ponte estava sem engarrafamento, possibilitando a rapidez da ação.



P. Soares
redacao@gazetanit.com.br

+CARGOS



NÓS VAMOS INVADIR A SUA PRAIA... Uma dúvida está no ar. O rolezinho é um movimento de protesto social ou uma forma de intimidação à sociedade? Esse movimento da moda consiste na reunião de um grupo, marcada por rede social, que passeia pelos shoppings mais chiques de uma cidade com a finalidade de demonstrar que todos têm direito a frequentar qualquer lugar e com o comportamento que lhe couber.

MAIS UM GOL DE PLACA?... O super craque Ronaldinho Gaúcho chamou atenção ao ter uma foto divulgada. Ele está de sunga branca, em uma piscina, e com cinco mulheres aos seus pés em posição, digamos, viradas para a lua.



KAJURU MARAVILHA... Quando Tullio Maravilha já se preparava para comemorar o seu Gol Mil, eis que surge Jorge Kajuru questionando um gol do atacante. Segundo Kajuru, ele é o pai da filha de 19 anos de Tullio.

WHISKY OU GUARANÁ... O Botafogo assinou um contrato de patrocínio com a Telexfree, empresa acusada de ser a maior pirâmide financeira do Brasil. Segundo a promotora Alessandra Marques, responsável pela ação que bloqueou o negócio no Brasil, o congelamento de bens dos sócios da Telexfree pode atingir os recursos do contrato com o clube, mesmo que esses valores estejam no exterior. O outro patrocinador (Guaraviton) não gostou dessa nova parceria botafoguense.

CAVALO DE TRÓIA... A simpática ilha de Paquetá está correndo o risco de ver uma de suas principais tradições chegar ao fim. Um grupo de ativistas de direitos dos animais protestou em frente à Secretaria Municipal de Transportes para pedir o fim da "escravidão dos cavalos", cujo estado, segundo eles, é alarmante. A alternativa proposta pelos ativistas é a implantação do chamado "cavalo de lata" (veículo elétrico).

DEU ZEBRA... Na dúvida diplomática entre comprar caças americanos ou franceses, o governo brasileiro optou pelos suecos. Serão 36 caças supersônicos do modelo sueco Gripen, que farão parte da frota da Força Aérea Brasileira. De acordo com a Aeronáutica, o preço total da aquisição será de US\$ 4,5 bilhões.

BOLA MURCHA... A Fifa já estaria estudando a contratação de um estilista para os jogadores que comparecerem às próximas edições do prêmio Bola de Ouro. É um festival de horrores nos figurinos e visual dos atletas. Neymar, Ronaldo Fenômeno e Messi que o digam.



BOLA CHEIA... Novamente Fernanda Lima brilha em um evento-Fifa. Ao apresentar o Bola de Ouro com um vestido avaliado em 16 mil e dessa vez sem o generosíssimo decote, a brasileira fez bonito em Zurique, onde o evento foi realizado.

CIRCUITO 4 ERGOPILATES
para Mulheres
estações

Pacotes

- Estação Outono
- Estação Primavera
- Estação Inverno
- Estação Verão

Faça uma aula experimental e escolha seu pacote

Rua Mem de Sá, 167/501, Icaraí Tels 3027-1940 / 98708-8552

EMPRÉSTIMO CONSIGNADO

BANCO **BMG** **CAIXA** Bradesco **BV** **BCN**
FINANCEIRA

Aposentados e Pensionistas do INSS

Acima de 80 anos • Todos os órgãos • Compramos sua dívida

Marinha - Exército (Soldado Engajado) - Aeronáutica
Federal Civil - Funasa CLT - Estado

Prefeituras: Niterói - RJ - Itaboraí

ESTÁ SEM MARGEM? **JB • ADSEG**
Solução com débito em conta! **AGIPLAN E OUTROS**

Rua da Conceição, 137 sala 313 - Centro - Niterói
3021-8345 / 2620-6012 / 97641-6483

Passatempo

PALAVRAS CRUZADAS DIRETAS
www.coquetel.com.br © Revistas COQUETEL

Seção de sites jornalísticos com as manchetes mais atuais	Indivíduo pouco respeitável	Idade Média (abrev.)	Queixoso; sofrido	Rodovia inaugurada nos anos 50, liga São Paulo ao Rio de Janeiro (red.)	O mais quente deserto do mundo	Placa luminosa usada em lojas
Com o que se preocupa a pessoa invoca						Pequeno porto ou baía
Ator de "Assalto ao Banco Central"		1.000, em romanos		Dar (?) a: dar sumiço a		"Guerra ao (?)", filme com Jeremy Renner
Recurso histórico da Mesopotâmia	Composição feita para solistas				República da Irlanda	
Resultado: consequência		A moça estreando sua vida social		Pão de milho (?) Brondi, ex-atriz		
A instituição que aplica capitais na bolsa			Morada	Utensílios velhos (bras.)		Bife (?), iguaria de carne recheada
Pronome possessivo (Gram.)	Várzea	Relação de operações financeiras				Verter (um líquido)
Os esmaltes com brilho em suas fórmulas			Gelo, em inglês		Acho graça	
					Rasto, em inglês	
Moeda mais forte da Ásia	Encontra; descobre	Aqui está		(?) -man, antigo jogo de videogame		Instalação para reparo de navios
Direito de gratuidade no transporte, concedido ao aluno da rede pública de ensino (BR)			(?) Nasci- cia, criação de Monteiro Lobato	Voz da ave "Ela É (?)", de Tom e Vinícius		

BANCO — pac. 5/traal. 6/trailha. 7/bordrô. 11/no eurtres.

85

ACESSE JÁ!
COQUETEL.COM.BR

Eleito o site mais popular do ano na categoria jogos!

2013 Site do Ano

ROM PARA CABEÇA

COQUETEL

Solução

H	V	I	O	C	S	E	E	S	S	V	A
J	V	I	R	V	O	D	L	I	V		
O	O	V	I	D	E	N	E				
C	H	E	V	H	O	I	N	O			
S	E	J	I	N	V	I	I	N	I	O	
E	T	R	I	V	N	E	L				
O	H	O	H	O	B	O					
V	H	O	O	I	S	E	A	N	I		
O	H	V	O	O	H	S					
V	O	B	H	N	I	S	V				
S	H	E	V	I	H	Z					
S	E	I	V	H	Z	N	E	O	I	H	
N	H	I	V	H	D	L					
E	L	H	V	O	D	L	I	V			
E	O	V	O	I	T	I	N	O	F		
T	S										

Atividade Física

Exercício físico e seus mitos Parte 1

Carlos Eduardo Homobono Pinto



Muitas são as dúvidas sobre quais condições o corpo humano obtém melhor resposta ao exercício físico, seja para emagrecer, ganhar mais massa muscular ou até mesmo obter maior resistência. Junto com as dúvidas vêm os mitos, aquelas historinhas passadas boca a boca sobre o que funciona ou não. O problema é que nem sempre o que é repassado tem fundo de verdade. Por isso, durante algumas edições, esta coluna irá desmistificar mitos sobre a atividade física.

Praticar exercício físico com agasalho acelera o emagrecimento?

Mentira! Erroreamente as pessoas associam a grande quantidade de suor eliminada pelo corpo à queima de "gordura". A produção do

suor ocorre através das glândulas sudoríparas para resfriar a temperatura do corpo e evitar que os órgãos entrem em colapso. Com exceção dos países frios, o uso de calças, camisas de manga e agasalhos não são recomendáveis. O corpo precisa se manter ventilado para prevenir sua exaustão.

Do contrário, haverá diminuição da homeostase, que é o estado de harmonia e equilíbrio fisiológico do corpo. Então podem surgir náuseas, fadiga, dificuldades respiratórias, visão turva dentre outros sintomas que acabam minimizando a performance do praticante.

Em média, a temperatura do corpo humano gira em torno de 37°C. Nas mulheres, ela pode aumentar de 0,3°C a 0,5°C no período ovulatório. Durante o exercício físico, também é nor-

mal ocorrer a elevação da temperatura, nesse caso, devido à aceleração do metabolismo, estresse muscular e produção e liberação de certos hormônios.

Por isso, para se ter uma boa resposta com a atividade física, deve-se praticá-la com o máximo de conforto, principalmente no que tange às vestimentas. Resumindo: roupa fresca e muita água para repor o líquido perdido!

Carlos Eduardo H. Pinto é professor de Educação Física, especialista em Neurologia e Neurofisiologia aplicada à Reabilitação. CREF 024469-G/RJ

Horóscopo da Semana | De 18 a 23/01

ÁRIES (21/03 a 20/04) Não se prenda a opinião de pessoas que não conhecem você muito bem. Procure fazer aquilo que você gosta. As finanças podem representar um problema, se você não administrar bem os seus gastos.

TOURO (21/04 a 20/05) Caso não tenha achado a pessoa amada, esta semana promete chances no amor. Vênus coloca muito charme e atração nos seus relacionamentos. Alguém do passado pode trazer notícia triste. Tenha calma e supere.

GÊMEOS (21/05 a 20/06) Não permita que assuntos pessoais interfiram com seus planos de trabalho. Faça a pessoa amada e os amigos entenderem que tudo tem seu tempo. Caso um imprevisto apareça, procure refúgio em parente próximo.

CÂNCER (21/06 a 22/07) Algumas coisas mal resolvidas no passado, voltarão a atormentar seu dia a dia. Não se deixe levar por intrigas, siga sua intuição. É hora de iniciar um novo curso ou procurar emprego melhor. Área profissional favorecida.

LEÃO (23/07 a 22/08) Procure competir menos no trabalho. O trabalho em equipe deixa tudo mais leve para todo mundo. A paixão estará presente em diversos momentos da semana. Procure separar bem suas atividades. Cada coisa a seu tempo.

VIRGEM (23/08 a 22/09) A afetuosidade estará presente em sua semana de modo marcante. Aproveite para estreitar laços de amizade ou até iniciar um novo romance. Boa hora de começar um projeto de vida. Concentre-se e siga em frente.

LIBRA (23/09 a 22/10) Faça um esforço para manter a concentração em suas prioridades. Não tente fazer tudo ao mesmo tempo, organize sua vida. Divergências podem abalar uma relação, cuidado para não falar demais e dizer o que não pensa.

ESCORPIÃO (23/10 a 21/11) Superar limitações é bem diferente de ir além dos limites e chegar à exaustão. Procure manter sua atividade profissional dentro dos horários a ela destinados. Uma briga recente pode chegar à reconciliação esta semana.

SAGITÁRIO (22/11 a 21/12) Mercúrio está deixando sua criatividade em alta. Sua sensibilidade está aguçada, o que poderá evitar problemas com colega de trabalho ou chefe. A pessoa amada pode estar precisando de mais atenção. Procure ouvi-la.

CAPRICÓRNIO (22/12 a 20/01) Evitar aborrecimentos é sempre saudável, entretanto, em certas situações, é bom colocar as cartas na mesa e chegar a uma conclusão. Seja qual for o resultado você se sentirá bem melhor. Semana favorece o romance.

AQUÁRIO (21/01 a 19/02) Amigos podem estar precisando de sua atenção. O convívio despreocupado pode lhe trazer alegria e descontração. Seu poder de comunicação pode render um elogio de um chefe e até uma promoção. Fale o que pensa.

PEIXES (20/02 a 20/03) Seu trabalho pode passar a render mais. Mantenha sua atenção voltada para um projeto em andamento ou que está para começar. No amor, alguém que parecia uma grande e divertida amizade, pode estar se tornando algo mais.

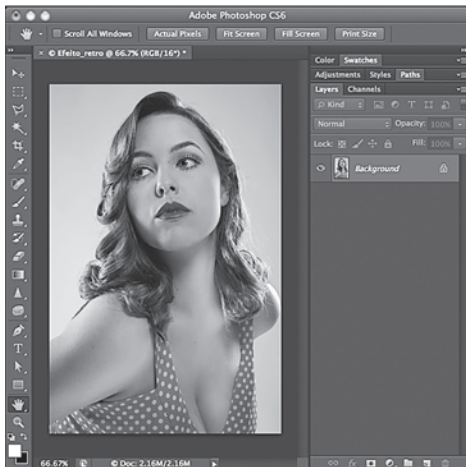

Novos cursos de edição em Photoshop na SFF

A Sociedade Fluminense de Fotografia está com inscrições abertas para novas turmas do curso fundamental em Photoshop CS6, dirigido a fotógrafos interessados em trabalhar com tratamento e edição de imagens.

Ministrado pelo professor José Roberto Pedroza, o curso, que conta com apenas seis alunos por turma e para cada um deles um computador, oferece princípios básicos do tratamento de imagens digitais, fluxo de trabalho com organização de arquivos, retoques, trabalhos com camadas, noções para criação e diagramação de álbuns.

Criado pela Adobe Systems, o Photoshop é o software mais usado no tratamento e edição de imagens

no mundo, inclusive em trabalhos na internet ou impresso. “São necessárias horas de estudo e prática para desenvolver com profundidade todas as técnicas de um software tão potente e complexo como o Photoshop. O nosso curso oferece ao aluno uma boa base de conhecimento que o auxilia muito bem no seu desenvolvimento profissional”, explica Pedroza.

As aulas acontecem em diferentes dias e horários, o curso tem duração total de 18 horas e outras informações podem ser obtidas pelo telefone 2620 1848 ou pelo email: contato@sff.com.br.

A Sociedade Fluminense de Fotografia fica na Rua Doutor Celestino, 115, no Centro.

Toques

Novo profissional do Werner Moreira César

Formado pelas melhores academias da área de beleza, o estilista de corte Adriano Ramos é o mais novo integrante da equipe do Werner Moreira César. Há mais 10 anos no mercado, ele vem se destacando por seu brilhante desempenho como colorista especialista em mechas ombrê hair e em cabelos lisos.



Adriano Ramos

Contra a homofobia

No próximo dia 24, o Grupo Diversidade Niterói celebra, a partir das 22h, 10 anos de luta contra a homofobia, resgatando uma das maiores festas LGBTs de Niterói: o Gayosque. O evento, que contará com Dj's e drag queens para animar a noite, acontecerá no Quiosque 11 da Praia de Charitas. Entrada franca.



Artigo

Sexualidade

Marcos Paiva

Estamos vivendo uma época em que o sexo se torna cada vez mais vulgar e o meio pelo qual as pessoas se desvalorizam ao mais baixo nível.

Vemos todos os dias pessoas dominadas pelo desejo sexual, com pensamentos em que o sexo está envolto. Quase a totalidade das propagandas tem como insinuação principal a vida sexual, ou melhor, o sexo, as telenovelas apelam de todas as maneiras para a prática do sexo no mais baixo nível esquecendo a beleza e pureza do amor. Com isto, os relacionamentos entre as pessoas parecem ter como único objetivo o sexo, isto é, um encontro, conversas, mas terminando com sexo.

Seria o sexo tão prioritário e relevante assim para a vida do homem ou tem se tornando algo escravizador promovendo distúrbios da personalidade e comportamento levando a destruição de famílias. Será que as pessoas estão se importando tanto com o sexo que deixaram de desfrutar o prazer para que ele foi criado?

Ninguém pode ser contra o sexo e não pense que sou até porque a sexualidade faz parte do ser humano; não é apenas um meio de procriação, é uma das maneiras de manifestar amor e união entre duas pessoas, de desfrutar de prazer onde se demonstra a fidelidade, lealdade e compromisso de um relacionamento que objetiva até que a morte os separe. Amor, carinho e intimidade, todos são extremamente necessário a vida do homem e desempenham um papel relevante nos relacionamentos saudáveis desde a infância até a velhice.

É muito frequente ouvirmos, lermos e até mesmo já escrevemos sobre a importância da saúde física, saúde mental e saúde espiritual, mas precisamos abordar de maneira mais profunda e correta a saúde sexual, pois ela pode levar o homem da felicidade a destruição emocional e por que não dizer física.

Viver sexualmente saudável significa relacionar-se com alguém dentro dos padrões para que ele foi estabelecido. Não é unicamente uma fonte de prazer, mas de aliança e vínculo entre duas pessoas. Por mais que psicólogos e terapeutas e até mesmo outras pessoas possam me atacar ou ser contra, a prática sexual equivocada ou fora de lugar e época fornecem prazeres momentâneos, mas com certeza deixará marcas para toda uma vida, inclusive nas gerações assim como influenciando o perfil de uma sociedade.

Dentro dos padrões normais, não comuns, entenda que o comum não é obrigatoriamente normal e correto, forma famílias estáveis com gestações planejadas. O que mais vemos são adolescentes cada vez mais novas grávidas. Você já imaginou o que



passa pelas emoções da menina e também do menino diante de tamanha responsabilidade para a qual ainda não estão preparados? Certa vez estava no consultório e chegou uma mãe com a sua filha. Ao preencher a ficha perguntei o nome da mãe (sou gastroenterologista e clínico) e ela me disse que a paciente era sua filha: 12 anos com fisionomia e corpo de 9 ou 10. Eu lhe falei que não necessitava pagar a consulta e que deveria levá-la ao pediatra, mas ela retrucou e disse que “não, ela teve sua primeira menstruação há mais ou menos três meses e não teve mais, ela estava grávida.”

Talvez seja muito fácil dizer que a política educacional ou de saúde deva estimular o uso de contraceptivos e preservativos, mas não estamos falando apenas de uma gravidez e sim da vida da adolescente, jovem e até mesmo adulto, do novo ser que virá.

A sexualidade desenvolvida e praticada dentro dos padrões normais previne doenças. A liberdade sexual mesclada às drogas (não apenas cocaína, crack, maconha, mas também álcool e outros) leva as pessoas a perderem o cuidado dos cuidados com a sua saúde e por isto há a grande preocupação com as doenças sexualmente transmissíveis.

Sexo seguro é sexo dentro do padrão normal. Deus criou homem e mulher, para se amarem, se relacionarem, formarem uma família e gerações, desfrutarem dos prazeres da vida sexual demonstrando amor, fidelidade e lealdade.

Ter uma vida sexual saudável é estar bem informado dos aspectos emocionais e físicos que ela produz.

Seja bendita a sua fonte! Alegre-se com a esposa da sua juventude. Pv. 5.19 Um grande abraço e que Deus os abençoe de maneira abundante.

Marcos Paiva, Pastor da Igreja Nova Vida Niterói, Médico Gastroenterologista e Clínico, Administrador Hospitalar. Apaixonado por Cristo e pela sua família.

MANIA DE ESTAMPAR

Camisas Personalizadas
(Silk - Screen, Sublimação e Transfer)

Abadás / Banners / Cartão de Visita / Panfletos e etc...

Tel. 2704-7676 / 8614-9464 E-mail: maniaesteempar@gmail.com

Rua: Noronha Torreção nº 435 Loja 1 Santa Rosa - Niterói - RJ

IGREJA DE NOVA VIDA DE NITEROI

Domingos às 10h, 15h e 19h e Quinta às 19h30
Rua Euzébio de Queiróz, 31-B - Centro

IGREJA DE NOVA VIDA
Tel. 2717-8677

http://novavidaniteroi.org.br | http://facebook.com/invniteroi
Assista nossos encontros ao vivo em http://novavidaniteroi.org.br/aovivo.php



Arlete Salles e Miguel Falabella se apresentam no Teatro Popular

O espetáculo “O que o Mordomo Viu”, que estreou no Queen’s Theatre em Londres em 1969 e desde então tem sido sucesso absoluto, chega finalmente ao Brasil e promete divertir a plateia fluminense e carioca. A famosa peça do escritor inglês Joe Orton fica em cartaz até 19 de janeiro, no Teatro Popular Oscar Niemeyer, em Niterói, com versão exclusiva e direção de Miguel Falabella e participação da atriz Arlete Salles.

A história gira em torno de Dr. Arnaldo, um psiquiatra tentando seduzir sua atraente secretária, Denise Barcca. A trama se inicia com ela sendo examinada pelo Dr. Arnaldo, durante uma entrevista de emprego. Como parte da entrevista, o mal intencionado Dr. a convence a se despir. A situação vai se tornando mais intensa a medida que a entrevista avança, quando repentinamente a sua esposa Sra. Mirta entra. Neste momento, o Dr. Arnaldo tenta encobrir a sua atividade atrás da cortina. Sua esposa, no entanto, está sendo seduzida e chantageada por Nico, a quem pro-

meteu o cargo de secretário, o que aumenta ainda mais a confusão. A clínica do Dr. Arnaldo passa ainda por uma inspeção do governo, que é liderada pelo Dr. Ranço, revelando então o caos no local. Situação que o Dr. Ranço usará para desenvolver um novo livro.

Assim, o espetáculo tem todos os ingredientes de uma brincadeira muito agradável: manias dos personagens, enredos tortuosos, confusão de identidades, portas batendo, roupas que desaparecem, e, acima de tudo, a sagacidade subversiva de Orton, que foi considerado um dos dramaturgos mais criativos do século 20. E como se não bastasse, a versão brasileira com direção de Miguel Falabella, garante ao público uma dose extra de humor.

O que o Mordomo Viu
Datas: 17 a 19 de janeiro, de sexta a domingo
Horário: 21h, sexta e sábado; e às 20h, no domingo
Teatro Popular Oscar Niemeyer
Classificação: 14 anos
Ingresso: R\$ 40 (inteira)

‘O Segredo dos 2 Pinóquios’ agita as férias da criançada no Centro

O Teatro Popular Oscar Niemeyer preparou uma programação especial para a criançada nessa temporada de férias escolares, com a apresentação do espetáculo “O Segredo dos 2 Pinóquios”, nos dias 18 e 19 de janeiro, às 16h.

Com texto inédito de Marcelo Romagnoli, encenado pela Cia. Bendita Trupe, que aborda ques-

tões inquietantes em torno da infância nos dias de hoje e toca em muitos aspectos a narrativa do romance As Aventuras de Pinóquio, do escritor italiano Carlo Collodi. A peça, para todas as idades, é também uma homenagem aos 130 anos do famoso personagem de contos infantis Pinóquio.

Ingresso: R\$ 20

Niterói recebe o espetáculo ‘Os Mamutes’, com Débora Lamm

Nos dias 24, 25 e 31 de janeiro e no dia 2 de fevereiro, o Teatro Popular Oscar Niemeyer, em Niterói, recebe o premiado espetáculo “Os Mamutes”, estrelado pela atriz Débora Lamm. Com texto de Jô Bilac e direção Inez Viana, a comédia traça um paralelo com o espelho de Alice e fala com muita ironia, sobre os variados questionamentos e dúvidas re-

lativos ao ser humano.

Com um humor ácido, a peça é narrada por Isadora (Débora Lamm), uma garota perversa e extremamente inteligente que trancada em seu quarto, inventa uma história – a história de Leon (Leonardo Brício): um rapaz ingênuo, honesto, que vive com a avó doente e precisa conseguir um emprego. Ele encontra uma vaga numa multinaci-



onal de fast food - a Mamute’S Food – conhecida por fabricar hamburgers de carne humana. Porém, para conseguir o emprego, Leon precisa abater um “Mamute”, ou seja, matar uma pessoa sem caráter, sem princípios morais, que não fará falta para ninguém. Eis o dilema: Desistirá ele do emprego por questões morais ou se tornará um caçador implacável?

O elenco, encabeçado por Débora Lamm (Isadora Faca no Peito), desfila personagens surpreendentes, que vão passando no caminho de Leon (Leonardo Brício): o Capitão Man (Ricardo Souza); os gêmeos siameses (Zé

Wendell e Junior Dantas); Frenesi – a puta revolucionária (Carolina Pismel); Squel – a jovem suicida (Luiz Antonio Fortes); o casal apaixonado que se mata (Juliane Bodini e Iano Salomão); Lola Blair – o transformista militante (Jefferson Shroeder) e Shiva Moon - a apresentadora de programa infantil (Juliane Bodini).

Dias 24, 25, 31/01 e 02/02
sextas e sábados às 21h e domingos às 20h
Ingresso: R\$ 20 (inteira)
Classificação: 16 anos
Teatro Popular Oscar Niemeyer (ao lado das barcas e atrás do Terminal Rodoviário João Goulart)

CHAVEIRO
LOPES TROVÃO
Atendemos em diversos bairros

ATENDIMENTO 24 HORAS
Aceitamos Cartões
VISA MasterCard

Abertura de cofres • Consertos e instalações de fechaduras
Carros nacionais e importados • Chaves codificadas e pantográficas

Rua Lopes Trovão, 108 | Tels. 3473-7959
9954-0048 / 7833-0525 id 82*124666

CADASTRE SEU-EMAIL

e receba as novidades e atualizações
gazetanit.com.br

1

“Tarado é um homem normal pegando em flagrante.”

Leon Eliachar (1922-1987)

Assim que li no jornal que um homem estava fotografando bundas de mulheres de shortinho no miolo de Icaraí, segundo ele para fazer uma exposição só com fotos “de mulheres comuns, de costas”, pus uma bermuda e fui para o novo Senegal, que é a rua Moreira César onde (por causa da chacina imobiliária) a temperatura varia entre quente e muito quente em qualquer época do ano.

Minha intuição gritava que o tal fotógrafo de ocasião perambulava por lá por uma razão óbvia: pela Moreira passam as mais belas, interessantes e gostosas rabiolas da cidade. Segundo um historiador bêbado, meu chapa, é uma rua que sempre reuniu mulheres gostosas, não necessariamente belas. Afinal, mulher gostosa nada tem a ver com mulher bonita.

2

Meu objetivo: conversar com um raro tipo de tarado que não faz mal a ninguém. Nada a ver com esses bandidos que aparecem na mídia surrando mulheres assistindo lutas de MMA, enchendo a cara de cerveja. Um tarado romântico, digamos assim. Não foi fácil achar o cara. Desci e subi a Moreira algumas vezes ao longo de quatro finais de tarde, hora que (as pessoas me diziam) o tarado aparecia com sua câmera e ficava nas esquinas pescando e fotografando belos lortos, como diria Carlos Zéfiro.

Acabei achando o cara, na esquina de Lopes Trovão



O tarado da Moreira César



Você viu o pastor alemão dirigindo o carro? Não? Então você é tarado também.

com Tavares de Macedo. Assustado, arredio, afogado na culpa, tentou escapar. Eu disse que só queria conversar, que sou jornalista e que algumas pessoas me classificam até como cronista e contista. Ele ficou mais calmo, apesar de dizer que me conhece. Na mão uma pequena câmera digital compacta, mas muito potente, com zoom de 18 vezes. Ou seja, ele podia dar um close num rabo a 50 metros de distância, como se fosse uma hiena no Quênia.

3

Chamei para tomarmos um café, com uma condição: ele teria que pagar porque eu estava sem carteira, sem documentos, sem dinheiro, nada. Fomos para um bar perto do Campo de São Bento e ele (um biólogo) disse que era verdade, sim, que ia fazer uma exposição só com bundas anônimas no final deste ano, que já tinha fotografado umas 200. Pedi para ele mostrar, ele negou, pôs a câmera

no bolso, disse que me conhecia de nome e que, por questões de segurança, guardava todas as fotos no computador, deletava as da câmera e ia para a rua de novo.

Garanti que na época da exposição eu ia fazer o maior estardalhaço no meu blog (fica em www.colunadolam.blogspot.com). O papo fluía bem, na boa, até que ele perguntou “você acha que sou tarado?”. Eu disse que sim, mas um tarado de baixos teores, tarado light, digamos assim, o chamado “taradinho, meu bem” dos anos 60.

4

Ele não gostou. Preferia que eu tivesse negado, tivesse respondido “que nada, rapá, tarado nada”. Mas fui franco (não haveria de ser de outra forma) e percebi que os olhos dele ficaram cheios d’água — um sopro e ele teria caído em choro compulsivo. “Tenho medo de ser tarado”, ele me disse. “Mesmo tarado light... eu queria ser um cara normal”.

Contou que, 20 dias atrás, foi unhado por uma mulher que o flagrou clicando seus glúteos na Otávio Carneiro, esquina com Moreira César (o cara só fica em esquinas).

Para ele, as unhas não eram problema mas os gritos de “seu tarado, sem vergonha” disparados pela mulher. “Aquilo me magoou profundamente... sorte que Niterói não tem polícia porque se tivesse eu teria sido preso”.

5

Combinei com ele que publicaria esse artigo aqui expressando o que penso sobre o assunto, baseado na teoria de Leon Eliachar um de meus gurus de adolescência. Ai, ele, o tarado, ia ler a Gazeta Niteroiense e me mandar um e-mail falando do seu trabalho já que, finalmente, ele me mostrou umas 50 fotos no display de sua câmera ali mesmo, quase no meio da rua. Caramba! Que coisa linda! Que belo acervo, que ângulos, que rabos, que rabanada...

“Espero seu e-mail”, eu disse, na certeza de que sou tarado também. Vamos ver se ele vai mandar o tal e-mail.

P.S. — E vocês, leitoras e leitores, o que acham desse tipo de tarado? É tarado artístico? Tarado oportunista? De fato, tarado light? Você leitora gostaria de ver sua bunda na exposição? E-mails para cá.



3619-1800 | comercial@gazetanit.com.br

Caritas
CENTRO DE APOIO ESCOLAR E PSICOPEDAGÓGICO

Competência, Qualidade e Boa Formação

Direção: Prof^º Douglas Tavares / Prof^ª Cláudia Nepomuceno

Apoio escolar para todas as disciplinas

Preparatório para concursos

Pré-Enem e Pré-vestibular

Trabalhos escolares e resolução de exercícios

Prática de Leitura

Redação para concursos

Raciocínio Lógico



Rua Visconde de Itaúna, 1299 - Gradim - São Gonçalo
Telefones (21) 98666-0886 caritas.aep@gmail.com



Marcos Paiva, Pastor da Nova Vida Niterói, Médico Gastroenterologista e Administrador Hospitalar.

IGREJA DE
NOVA VIDA
Niterói

Plenitude de Excelência
Domingo: 10.15 e 19 horas.

Para você que não é de Niterói
assista ao vivo em <http://novavidaniteroi.org.br/aovivo.php>
a partir das 10.45 e 19.30 horas

Rua Euzébio de Queiróz, 31-B – Centro – Niterói - (Próximo ao Mergulhão)
www.novavidaniteroi.org.br



Cariocão tem início neste sábado

Campeonato será disputado em turno único

Começa neste sábado, dia 18, a 113ª edição do Campeonato Carioca de Futebol. Pelo fim de ano em 2013, Botafogo e Flamengo poderiam ser considerados os favoritos. No entanto, ambos devem priorizar a Libertadores. Assim, Fluminense e Vasco seriam as principais forças. Por terem maior investimento, Boavista, Resende e Volta Redonda são os times considerados pequenos que mais têm chances de aprontar.

Com formato remodelado pela Federação Carioca de Futebol, o Cariocão será



disputado em um turno único, com 16 times. Todos os clubes irão se enfrentar e os quatro primeiros colocados avançam às semifinais, em jogos de ida e volta. A grande final será nos dias 5 e 13 de abril, no Maracanã.

SÁBADO, 18

Nova Iguaçu x Duque de Caxias | Estádio Laranjão às 17h
Friburguense x Bangu | Estádio Eduardo Guinle às 17h
Madureira x Fluminense | Estádio Moça Bonita às 17h
Vasco x Boavista | Estádio São Januário às 19h30
Resende x Botafogo | Estádio da Cidadania às 19h30

DOMINGO, 19

Flamengo x Audax Rio | Estádio Maracanã às 17h
Cabofriense x Macaé | Estádio Correão às 17h
Bonsucesso x Volta Redonda | Leonidas da Silva às 17h

Educar é ensinar a pensar por conta própria.

55 ANOS

CENTRO EDUCACIONAL ALZIRA BITTENCOURT
Do Maternal ao Vestibular

Centro Educacional Alzira Bittencourt
Ensino Fundamental e Ensino Médio
Rua Ministro Otávio Kelly, 217 – Icaraí - Tel.: 2705-7939 / 2722-2639

Centro Moderno Alzira Bittencourt
Educação Infantil, Ensino Fundamental e Ensino Médio
Rua Mem de Sá, 71 – Icaraí - Tel.: 2620-2351 / 2620-6041

www.alzirabittencourt.com

AS MELHORES IMPRESSÕES

Desde a sua propaganda ao seu próximo CLIENTE

ANUNCIE

QUALIDADE | INFORMAÇÃO | CREDIBILIDADE

NITEROIENSE
Gazeta
O jornal que todo mundo lê.

Ligue para (21) 3619-1800
contato@gazetanit.com.br



Valorize seu patrimônio
Contrate um profissional

Roksane Salles Poppe
Síndica Profissional

(21) 99217-7092 # 98601-2130

sindicaprofissionalrj@gmail.com