

# Estado garante mais barcas e trens para 2014

Página 3



## NITEROIENSE

# Gazeta

Ano 3  
Edição nº 90  
Semana de 9 a 14 de novembro de 2013

ATÉ 14 DE NOVEMBRO

### Eleitor de Niterói

evite o cancelamento do seu título

RECADASTRAMENTO  
BIOMÉTRICO  
OBRIGATÓRIO

  O jornal que todo mundo lê.

## Felipe Peixoto é o novo presidente do PDT Niterói

Página 2



## NITERÓI 440 ANOS

### Maria Rita é a grande atração do dia 23

Página 11



## Fernanda Souza se apresenta no Teatro Abel

Página 10



Domingo, 10/11



Nascer do sol: 06h02 Pôr do sol: 19h11

Max 32°  
Min 21°  
0mm  
0%  
SE  
11km/h  
94%  
54%

Segunda-Feira, 11/11



Nascer do sol: 06h02 Pôr do sol: 19h11

Max 33°  
Min 21°  
5mm  
80%  
SE  
10km/h  
85%  
43%

Terça-Feira, 12/11



Nascer do sol: 06h02 Pôr do sol: 19h12

Max 36°  
Min 23°  
5mm  
80%  
NNW  
10km/h  
72%  
32%

www.climatempo.com.br

# PDT elege Felipe Peixoto como presidente do partido em Niterói

O deputado estadual Felipe Peixoto é o novo presidente do PDT de Niterói pelos próximos dois anos. A eleição foi no fim da Convenção Municipal do PDT de Niterói, realizada nesta terça-feira (5), na sede do partido, no Centro. Em seu discurso, Felipe Peixoto, que é secretário estadual de Desenvolvimento Regional, Abastecimento e Pesca do Rio de Janeiro (Sedrap), disse se sentir honrado em presidir um partido que fez história na cidade.

Entre os participantes da Convenção estava o ex-prefeito Jorge Roberto Silveira, eleito presidente de honra do partido por indicação de Felipe. Jorge saiu do encontro satisfeito com a eleição de Felipe para a presidência. "O PDT é um partido que tem comprometimento com a história, com o passado. E justamente por seu passado e toda a sua história, Felipe é a melhor pessoa para ocupar a presi-



Luiz Barros

dência. Nós, mais antigos, vivemos um ciclo importantíssimo para esse partido e para essa cidade. Mas aquele ciclo deu lugar a um novo, tendo à frente o Felipe, que recebeu convites de outros partidos e não aceitou, pois acredita nas bandeiras do PDT. Felipe é meu líder, e vou seguir sua orientação", disse Jorge.

A fala do ex-prefeito so-

bre o novo ciclo é justificada até na atual formação da Direção Municipal do partido: cinco integrantes estão ou passaram recentemente pela Juventude Socialista, como o próprio Felipe. Sempre pelo PDT, ele foi três vezes vereador e - por indicação do próprio partido - concorreu a prefeito de Niterói nas últimas eleições, só não vencendo por uma di-

ferença de 5%. Prosseguindo em sua trajetória política, Felipe irá disputar uma vaga na Câmara Federal nas eleições do próximo ano. "Sou PDT e não abro mão disso", garantiu em seu discurso que encerrou a Convenção, sendo reconhecido com insistentes aplausos dos cerca de 200 presentes que ficaram até o fim do encontro.

## Vereador quilombola quer criar punição administrativa para casos de racismo

A cidade de Niterói vive um momento histórico com a presença inédita de um vereador negro e quilombola na Câmara Municipal. Renatão do Quilombo (PSOL), liderança da comunidade do Quilombo do Grotaão, localizado no Parque Estadual da Serra da Tiririca, na vertente de Niterói, assumiu a cadeira esta semana na vaga temporária do vereador Paulo Eduardo Gomes (PSOL).

O líder quilombola, que ficará na Câmara durante o

mês da Consciência Negra, promete combater o racismo na cidade e tomar iniciativas que ajudem a valorizar o negro na sociedade. O primeiro Projeto de Lei apresentado por Renatão trata de criar penalidades para estabelecimentos e entidades que cometam atos de racismo.

"Infelizmente a discriminação étnica e racial ainda se faz presente em nossa sociedade, mesmo após 125 anos da abolição da escravidura. Na verdade o que houve foi uma



abolição inacabada. O povo negro continua sofrendo com as profundas desigualdades sociais.", disse o vereador.

A proposta pretende alte-

rar a Lei 1.891 de 2001, de autoria do então vereador Rodrigo Neves, hoje Prefeito da cidade, que prevê esse mesmo tipo de punição para casos de homofobia. Agora, em caso de aprovação do projeto, o Município poderá punir estabelecimentos comerciais, industriais e outras entidades, com multas e até com cassação de alvará de funcionamento no caso de causarem constrangimentos a qualquer cidadão em razão de sua cor, etnia ou religião.



## Comte Bittencourt quer criar cargo de fonoaudiólogo na rede estadual de ensino

O presidente da Comissão de Educação da Assembleia Legislativa do Rio (Alerj), o deputado Comte Bittencourt (PPS), vai apresentar uma indicação legislativa solicitando que o Governo envie mensagem para a Casa criando, na estrutura da Secretaria de Estado de Educação (Seeduc), o cargo de fonoaudiólogo. O anúncio foi feito nesta quarta-feira (6), durante reunião do colegiado.

"É lamentável que a rede estadual de educação não tenha fonoaudiólogos no seu quadro de funcionários. O grande desafio da educação é a qualidade, e como falar de qualidade se o estado não tem a estrutura de profissionais minimamente adequados para atender a diversidade das necessidades dos alunos?", questionou o parlamentar.

A assessora da Diretoria de Integração Educacional da Seeduc, Inês dos Santos, explicou que apesar de a rede não contar com fonoaudiólogos no seu quadro de

pessoal, os alunos que apresentam problemas na fala recebem atendimento. "Quando um professor da rede identifica o problema em um aluno ele encaminha para um profissional de saúde. Nós não temos no nosso quadro de profissionais o fonoaudiólogo como sendo profissional de educação, por isso, o aluno que apresentar problemas é direcionado para a equipe de educação especial, que encaminha o aluno e a família para um profissional de saúde", explicou.

A presidente do Conselho Regional de Fonoaudiologia (Crefono), Lucia Provenzano, lembrou que muitos professores também são acometidos por problemas com a voz. "Problemas com a voz estão entre as principais causas do afastamento de professores da sala de aula. O professor com problema de voz tem baixo rendimento na sua atividade da docência, tem dificuldade em projetar a voz que é o seu instrumento de trabalho", ressaltou Lucia.



## Relatório da CPI dos Ônibus estará pronto antes do final do ano

Quase 15 mil páginas de documentos e transcrição de depoimentos de autoridades e empresários do setor de transportes; quatro técnicos designados especialmente em apoio ao trabalho de relatoria e uma previsão de chegar ao documento final com mais de 300 páginas. O relator da Comissão Parlamentar de Inquérito (CPI) dos Transportes, chamada de CPI dos Ônibus, vereador Luiz Carlos Gallo (PROS), espera concluir a árdua tarefa até 15 de dezembro.

“Podíamos prorrogar o prazo final do relatório por mais 90 dias, mas optamos por apenas 45 e estamos trabalhando para terminar antes do prazo previsto. Quero distribuir uma cópia do documento a todos os vereadores uma semana antes de ser votado em plenário. O conjunto dos vereadores tem que saber o que vai votar com antecedência para que uma reflexão calma possa ser feita”, ressaltou o relator.

Na próxima quarta-feira, dia 13, retornam para novos depoimentos o ex-secretário municipal de Serviços Públicos, Trânsito e Transportes, José Roberto Mocarzel; e o ex-presidente de Niterói Trânsito e Transportes (Nit-Trans), Sérgio Marcolini. Os membros da CPI entenderam que “ficaram alguns pontos obscuros” no depoimento dos dois.

“Não vamos fazer caça às bruxas nem crucificar ninguém; nem deste, nem de governos anteriores. Mas vou manter minha posição



Luiz Carlos Gallo

de isenção total no texto final do relatório. Não vou aceitar interferências externas e quero propor soluções, alternativas; tanto para a mobilidade urbana quanto para a possibilidade de mudanças no cálculo que determina o valor da tarifa da passagem”, diz o vereador Gallo.

Com os novos depoimentos de Mocarzel e Marcolini a fase de coleta de dados estará encerrada. Uma cópia do relatório será remetida ao Poder Executivo. O relator espera que a CPI possa contribuir para que a fiscalização dos órgãos ligados ao setor de transportes “seja mais eficiente e que a mudança de atitude traga benefícios à população”.

Além de Gallo na relatoria, fazem parte da Comissão os vereadores Bruno Lessa (PSDB), na presidência; Verônica Lima (PT), Henrique Vieira (PSOL) e José Vicente Filho (PROS), como membros efetivos; e Beto da Pipa (PMDB) e Priscila Nocetti (PSD), na suplência.

## Comitiva vai à China garantir novos trens e Barcas para o Estado

O prefeito Rodrigo Neves e o vice-governador Luiz Fernando Pezão e comitiva foram recebidos por autoridades e empresários da cidade de Guangzhou, na China, nesta semana, na véspera da visita às instalações do estaleiro Afai Southern Shipyard, que está construindo sete embarcações para a ligação entre Niterói e o Rio. A visita também tem a finalidade solicitar a antecipação da entrega das embarcações ou parte delas já no próximo ano.

Previstas para 2015, as novas barcas compradas pelo governo do Estado estão sendo construídas em Guangzhou, num investimento total de R\$ 273 milhões. Cidade com 13 milhões de habitantes e que mais cresce economicamente naquele país (mais que Pequim e Xangai), ela é conhecida por sediar estaleiros especializados em construções de embarcações de alumínio para transporte de passageiros.

Porém o Estado do Rio pode receber, em julho de



Fernanda Almeida

Pezão acompanhado de Júlio Lopes em visita à fábrica da CNR em Changchun, na China

2014, ao menos uma das sete barcas que estão em processo de fabricação na China, portanto, antes da final da Copa do Mundo. O vice-presidente da China Shipping Group - holding do estaleiro Afai Southern Shipyard -, Ding Nong, responsável pela fabricação das embarcações, acenou com a possibilidade da antecipação da entrega, em reunião realizada nesta se-

mana, na cidade chinesa de Guangzhou, com o vice-governador e coordenador de Infraestrutura do Estado, Luiz Fernando Pezão.

Rodrigo Neves destacou a importância desta encomenda para ampliar e melhorar o transporte hidroviário na Baía de Guanabara e contribuir para a mobilidade em Niterói. “Essas embarcações vão dobrar a capacidade do sistema hidroviário na ligação Niterói-Rio. A melhoria da estação Araribóia, a inauguração do mergulhão, a Transoceânica, a duplicação da Avenida do Contorno e a chegada das novas e modernas barcas vão contribuir para a melhoria da circulação e para a qualidade de vida dos niteroienses. Estamos aqui para enfatizar junto às autoridades chinesas o cumprimento do cronograma e a qualidade deste projeto”, afirmou Neves.

Também pensando na Copa e nas Olimpíadas, o

vice-governador e coordenador de Infraestrutura do Estado, Luiz Fernando Pezão, garantiu que o sistema ferroviário do Estado do Rio vai ganhar mais 10 novos trens. O protocolo de intenções, que prevê a aquisição pelo governo do estado das 10 novas composições, foi assinado esta semana na cidade chinesa de Changchun, por Pezão e pelo diretor-presidente da Changchun Railway Vehicles Co. Ltd. (CNR), Dong Xiaofeng, durante visita da missão fluminense à fábrica que produz 60 trens novos para o Estado do Rio.

A população fluminense contará com 70 novas composições, que vão operar na Supervia, a partir de abril de 2014. Com isso, a capacidade de transporte da concessionária, que hoje transporta, em média, 570 mil passageiros por dia, mais do que dobrará, ultrapassando a marca de mais de 1,1 milhão de pessoas.



Divulgação

Luiz Fernando Pezão e Rodrigo Neves

# AS MELHORES IMPRESSÕES

Desde a sua propaganda ao seu próximo CLIENTE

# ANUNCIE

QUALIDADE | INFORMAÇÃO | CREDIBILIDADE

NITEROIENSE  
**Gazeta**  
O jornal que todo mundo lê.

Ligue para (21) 3619-1800  
contato@gazetanit.com.br



# Prefeitura do Rio adia implosão do Elevado da Perimetral

Agência Brasil

A implosão de 1.050 metros do Elevado da Perimetral, inicialmente marcada para o próximo dia 17, acontecerá somente no dia 24. A notícia foi divulgada no dia 7 pelo prefeito da capital, Eduardo Paes. O motivo do adiamento, segundo ele, é preparar melhor a estrutura para a implosão.

A fim de permitir os trabalhos, a Avenida Rodrigues Alves será fechada na quinta-feira (14). A pista passa sob o elevado e é uma das principais da região portuária. A via liga a Avenida Brasil e a Ponte Rio-Niterói ao centro e recebe trânsito pesado, principalmente de ônibus e caminhões.



O tráfego será desviado por vias internas e diversas linhas de ônibus serão remanejadas em seus trajetos as mudanças informadas aos usuários. A implosão do Elevado da Perimetral é necessária para a implantação do projeto Porto Maravilha, que prevê a construção de dois túneis, já em obras avançadas

das e a implantação de um sistema de veículos leves sobre trilhos (VLTs), além de uma malha de ciclovias.

No lugar onde hoje existem galpões portuários será criado um calçadão arborizado, com objetivo de revitalizar todo o espaço degradado pelos anos de abandono e o trânsito intenso de veículos.

## Planos de Saúde será tema de Audiência Pública

Os problemas na saúde em Niterói não são exclusivos da rede pública. Usuários da rede privada têm enfrentado dificuldades quando precisam utilizar os planos de saúde. Os problemas vão desde a demora para a marcação de consultas até os atendimentos nas emergências, que na maioria das vezes, estão sempre cheias, obrigando os pacientes a esperarem por muito tempo.

A partir disso, o vereador Bruno Lessa (PSDB) propôs a realização de uma audiência pública que irá acontecer na próxima terça-feira, dia 12, na Câmara Municipal, às 20 horas. O encontro, segundo o parlamentar, tem o objetivo



Bruno Lessa

de estudar soluções para tentar minimizar os problemas no sistema: "temos no município, uma média de 60% da população assistida pelos

planos de saúde. O fechamento de hospitais e a não ampliação da rede, prejudicam a melhoria do serviço, o que tem sido alvo de críticas da população. Então, vamos ouvir as partes envolvidas, debater e tentar minimizar a situação", explicou.

Foram convidados para a audiência o secretário Municipal de Saúde, Francisco D'Angelo; Augusto Vianna, promotor de Tutela Coletiva e Defesa do Consumidor; e representantes do Conselho Regional de Medicina, Conselho Regional de Enfermagem, Sindicato dos Médicos de Niterói, Sindicato dos Hospitais, entre outros.

## MPRJ denuncia sócios da De Plá por sonegação fiscal

O Ministério Público do Estado do Rio de Janeiro (MPRJ), por meio da 24ª Promotoria de Investigação Penal da 1ª Central de Inquéritos e da Coordenadoria de Combate à Sonegação Fiscal (Coesf), denunciou Daniel Reigosa Plá Homedes e Pedro Reigosa Plá, sócios-diretores e administradores da De Plá Material Fotográfico LTDA., por sonegação fiscal.

Entre janeiro de 2005 e outubro de 2008, por pelo menos 53 vezes, eles omitiram operações tributáveis de saída de mercadorias, realizadas por meio de cartões de crédito e débito, das Guias de Informação do ICMS apresentadas à Secretaria de Estado de Fazenda do Rio de Janeiro.

De acordo com a denúncia, apesar das operações terem sido realizadas nas diversas filiais da empresa no estado do Rio, as escriturações das mesmas ocorriam na sede administrativa da sociedade, localizada em Niterói. Ao todo, cerca de R\$ 1,2 milhão foi sonegado.



## Dia Nacional da Umbanda será celebrado na Câmara

No próximo dia 15, a partir das 16h, a Comissão de Cultura, Comunicação e Patrimônio Histórico da Câmara Municipal de Niterói - presidida pelo vereador Leonardo Giordano (PT) - celebrará, em parceria com movimentos sociais que militam pela liberdade religiosa, o Dia Nacional da Umbanda.

**História** - Em 15 de novembro de 1908, o médium Zélio Fernandino de Moraes, sob a influência do Caboclo das Sete Encruzilhadas, recebeu, em Niterói, a incumbência de fundar sete centros - que foram instalados na cidade do Rio de Janeiro entre 1930 e 1937, com os nomes de Tenda Espírita. A época, "tenda" eram as casas que funcionavam em sobrados - comuns na cidade -, enquanto que o termo "terreiro" era aplicado aos centros espíritas que funcionavam no mesmo plano, na rua.

Como religião, a Umbanda tem em sua funda-

mento a crença monoteísta - em um único Deus -, e sua estrutura se estende através do panteão de Divindades denominadas Orixás, com linhas e sublinhas de espíritos guias, tendo ainda influências indígenas, africanas, kardecistas e católicas. Todos estes aspectos se sustentam como fonte de atuação através da prática da caridade aos que a ela recorrem. Genuinamente brasileira, a Umbanda é milenar em suas atribuições espirituais.

Oficialmente instituída, em 2012, pela presidenta Dilma Rousseff - e assinada pelo Ministério da Cultura e pela Secretaria Municipal de Políticas de Promoção da Igualdade Racial -, a data comemorativa tem como justificativa o direito constitucional à liberdade de crença e o livre exercício de cultos religiosos. A primeira proposta de oficialização veio através do Projeto de Lei nº 187, de 2010, da Câmara dos Deputados.

NITEROIENSE  
**Gazeta**  
O jornal que todo mundo lê.  
f b  
**INFORMAÇÃO PARA QUEM LÊ.  
RESULTADO PARA QUEM ANUNCIA.**

3619-1800 | comercial@gazetanit.com.br

COMPRA A ELLE DE **NOVEMBRO**  
E **GANHE UM LENÇO**  
ASSINADO PELA **ELLUS**



**GRÁTIS!**



EDITORA **Abril**

## Praça Dom Orione terá brinquedos adaptados para portadores de deficiência física

**Prefeito em exercício, Axel Graef, e secretária de Acessibilidade, Tânia Rodrigues, visitaram andamento das obras de revitalização do local**

O prefeito em exercício, Axel Graef, e a secretária de Acessibilidade, Tânia Rodrigues, visitaram na manhã desta terça-feira (5) o andamento das obras de revitalização da praça Dom Orione, em São Francisco, na zona sul de Niterói.

As intervenções estão em sua reta final. Alguns dos novos brinquedos e mesas e bancos já começaram a ser instalados. A colocação da nova grade também foi iniciada.

A secretária Tânia Rodrigues disse que a praça será uma das primeiras do

país a ter brinquedos adaptados para portadores de deficiência física: um balanço e uma gangorra.

“Será um projeto piloto. Essa praça será totalmente acessível. É uma conquista”, declarou.

Axel Graef disse que a praça será uma referência para as pessoas com deficiência.

“Queremos dar o máximo de aproveitamento a esta praça. Ela estará preparada para todos”, afirmou.

A praça ganhará quiosques (banca de jornal e venda de flores). As rampas de acesso e a calçada do entorno, assim como o gramado, já foram concluídas. A previsão é que a obra seja inaugurada ainda este mês.

Janaina Gouvêa



Tânia Rodrigues e Axel Graef

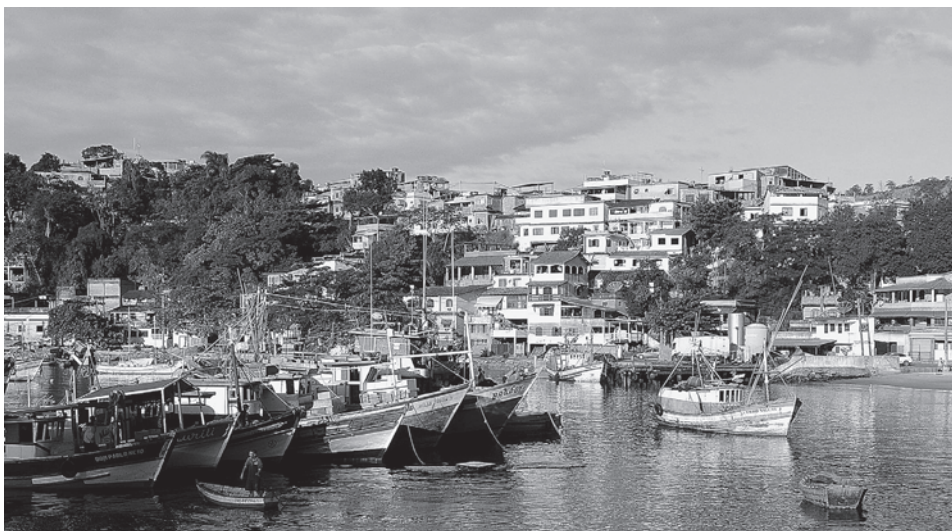

## Revitalização da atividade pesqueira de Jurujuba é tema de reunião

### Desenvolvimento Regional ouvirá sugestões para obras no bairro

Moradores de Jurujuba e a Secretaria de Estado de Desenvolvimento Regional vão debater, neste sábado (9), às 9h, os detalhes do projeto de revitalização da atividade pesqueira para o bairro. O encontro, que será realizado na Escola Estadual Fernando de Magalhães, faz parte de uma série de reuniões para discutir o melhor modelo de intervenção.

Desta vez, foram convi-

dados representantes de moradores, de pescadores e do comércio das áreas do Morro do Lazareto (Casca-rejo), Travessa dos Maricultores, Morro do Pau Ferro, Morro do Morcego (Brasília) e a Praia de Eva. Ao todo, 800 famílias serão beneficiadas quando as obras forem concluídas.

Outras encontros estão programados com o objetivo de dar mais espaço para os participantes contribuírem com suas sugestões. A ação faz parte da metodologia de participação coletiva elaborada pela Secretaria de Estado de Desenvolvimento Regional para coletar informações que permita ade-

quações urbanas e recuperação da pesca tradicional existente no bairro com o mínimo de conflitos entre os habitantes e trabalhadores do local.

- Vamos apresentar à comunidade nesta reunião nossa proposta para revitalização do local. Até agosto, teremos outros quatro grandes encontros para discutir cada etapa do projeto e diversos outros com grupos menores para avaliar aspectos específicos – explica o subsecretário de Estado Carlos Krykhtine.

O projeto de revitalização da atividade pesqueira de Jurujuba vai proporcionar aos pescadores e mora-

dores do local melhorias na infraestrutura urbana e, especialmente, nos locais de desembarque e abastecimento de pescado. Em princípio, são indicadas a instalação de atracadouros e guinchos, depósitos de barcos e redes, além de locais para manipulação e armazenamento do pescado.

No primeiro encontro realizado com representantes de instâncias executivas dos governos federal, estadual e municipal e de concessionárias públicas que possuem relação com a área de estudo no dia 30 de outubro, todos os presentes mostraram-se bastante motivados com a proposta.

\* até 50m² - 1 vez por semana com horário marcado para seu conforto.

**IBW**  
SERVIÇOS

www.bwterceirizacao.com.br

Você está precisando de uma limpeza em seu escritório mas não comporta uma funcionária o dia todo?

**FAXINA EXPRESS**  
SALAS COMERCIAIS  
**R\$ 150,00\***  
4 VEZES POR MÊS  
(1 POR SEMANA)



**CONFIRA**  
**NOSSOS PACOTES!!!**



**ENTRE EM CONTATO E**  
**APROVEITE ESSA OPORTUNIDADE**

Rua Maestro Felício Toledo, 495 Sl 817



3629-3009



contato@bwterceirizacao.com.br

# 'Piquenique Solidário' é destaque no Campo de São Bento

Alexandre Brasil

O que era para ser apenas uma reunião de amigas se transformou em um evento que pretende reunir cem pessoas na quadra do Campo de São Bento neste sábado (9) às 9h e contará com música para bebês, contação de história, e doações para ajudar uma creche. O nome do evento é Piquenique Solidário e será organizado pela Bemgestar Gestantes.

Porém, o Piquenique Solidário foi acidentalmente "motivado" por um momento de muita dor para Alessandra Lobo, principal responsável pelo encontro e dona e idealizadora da academia para grávidas Bemgestar. Ela sempre visitava suas alunas em casa e levava uma fralda depois que tinham bebê, mas Dilene Machado Hottz, uma pessoa querida, que ajudou muito Alessandra e sua família, adoeceu.

"Ela não tinha filhos e eu fiquei dois meses em CTI e quarto, retribuindo o que ela

tinha feito por mim. Por fim, ela faleceu e eu fiquei mais um mês de luto, e nisso, se acumularam mais de 30 visitas. Então pedi para elas me visitarem, já que havia perdido a capacidade de fazer as visitas e não mais faria", disse Alessandra, que aproveitou para explicar como tudo começou: "Elas resolveram me visitar e chamar as amigas que eram minhas alunas da mesma turma e quando vi não caberia no meu espaço, decidi então recebê-las na quadra do Campo de São Bento. Nas conversas, uma aluna me falou do Cantinho dos Anjos, uma creche super séria e com excelentes referências. Surgiu a ideia das doações e da possibilidade de ajudar ao próximo".

Assim que a ideia começou a ganhar força, Alessandra não pensou duas vezes em chamar parceiros para participar do projeto e divulgar seus trabalhos. Nomes como o músico Leo Castro, o grupo Parangolé, a fotógrafa Camila Antunes e a MamaMia – Suporte e



Alessandra Lobo

Incentivo ao Aleitamento Materno – estarão presentes no Campo de São Bento juntos com a Bemgestar e a creche Cantinho dos Anjos, que garantiu estar lá para

receber as doações para as crianças como fraldas, madeiras, cadeiras, chupetas, colchões, roupa de cama, roupas e muito mais. Essa é mais uma daque-

las belas histórias que começam com pequenas atitudes e acabam em grandes gestos. E a Alessandra pode ter a certeza que a Dona Dilene está muito orgulhosa dela.

**Bemgestar Gestantes**  
Rua Mem de Sá, 167/501  
Icaraí – Tel. 3027-1940  
www.bemgestar.com.br

**EMPRESTIMO CONSIGNADO**

BANCO **BMG** **CAIXA** **Bradesco** **BV** **BN**

**Aposentados e Pensionistas do INSS**

Acima de 80 anos • Todos os órgãos • Compramos sua dívida

**Marinha - Exército (Soldado Engajado) - Aeronáutica  
Federal Civil - Funasa CLT - Estado**

**Prefeituras: Niterói - RJ - Itaboraí**

**ESTÁ SEM MARGEM?** **JB • ADSEG**

Solução com débito em conta! **AGIPLAN E OUTROS**

Rua da Conceição, 137 sala 302 - Centro - Niterói  
**3021-8345 / 2620-6012 / 97641-6483**

**CIRCUITO 4 ERGOPILATES**  
para Mulheres

estações

Pacotes

- Estação Outono
- Estação Primavera
- Estação Inverno
- Estação Verão

Faça uma aula experimental e escolha seu pacote

Rua Mem de Sá, 167/501, Icaraí Tels 3027-1940 / 98708-8552

Foto: Ulisses Francoschi



## Festival de teatro infantil

Os domingos de Novembro ganharão atração especial para toda a família no Shopping Itaipu Multi-center. A praça central do shopping será palco de peças infantis como a adaptação da famosa farsa medieval que promete atrair os amantes de teatro para curtir "O Pastelão e a Torta". "As aventuras de Jack e os Piratas" e "O Aniversário da Cinderela" complementam o roteiro do festival que tem como objetivo, chamar a atenção da turma miúda e ser mais uma opção de lazer e entretenimento gratuito para o público infantil e sua família que frequentam o Shopping.

## Parabéns!

O tradicional Centro Educacional Alzira Bittencourt completou, no dia 24 de outubro, 55 anos. O colégio, que hoje possui duas sedes em Icaraí, tem muita história boa para contar. Inclusive muitos alunos são filhos de ex-alunos que se formaram no Alzira Bittencourt.



## Márcia Tavares fala sobre eSocial no Unilasalle-RJ

Na próxima terça-feira, 12 de novembro, o Unilasalle-RJ recebe a contadora Márcia Tavares para uma palestra sobre o eSocial, folha de pagamento digital que vai unificar em um único sistema o envio de todas as informações dos trabalhadores aos órgãos federais.

O eSocial vai permitir que os próprios trabalhadores "fiscalizem" se as empresas estão cumprindo com suas obrigações, como o depósito de FGTS, e tenham mais facilidade na produção de provas para

processos trabalhistas. Da mesma maneira, as empresas terão como comprovar de forma mais fácil que estão em dia e não devem nada aos trabalhadores.

O evento acontece das 16h às 18h no Anfiteatro Ir. Egydio Lucas, 8º andar – Bloco B. As inscrições são gratuitas e devem ser feitas na Central de Atendimento do Unilasalle-RJ. Outras informações estão cumprindo 0800 709 3773. O Centro Universitário La Salle do Rio de Janeiro fica na Rua Gastão Gonçalves, 79, Santa Rosa.

## Mesas de Natal em exposição no Clube Português

Organizada por Maria Marlie Matos Vergueiro da Cruz, acontece nos dias 26, 27 e 28, a 5ª edição da Exposição de Mesas de Natal, no Clube Português, em Niterói, a partir das 15 horas, com Chá beneficente em prol do Orfanato de Santo Antônio e Lar Infantil Santo Antônio de Lisboa.

Das decorações tradicionais às mais contemporâneas, existe um número infinito de boas ideias para você vestir a sua casa de forma alegre e festiva neste Natal.

Vale a pena conferir!



*Existem montanhas a nossa frente que não permitem que vejamos adiante e muito menos vivamos uma vida abundante.*

*Basta uma Palavra e estes montes se removerão.*



Marcos Paiva, Pr.

**DOMINGO – 10/11 – 19h**

Transmissão ao vivo : 19.30h  
<http://novavidaniteroi.org.br/aovivo.php>

IGREJA DE  
**NOVAVIDA**

Rua Euzébio de Queiróz, 31-B – Centro – Niterói – Tel. 2717-8677

*Você é o nosso convidado!*

Valorize seu patrimônio  
Contrate um profissional  
**Roksane Salles Poppe**  
Síndica Profissional  
(21) 99217-7092 # 98601-2130  
sindicaprofissionalrj@gmail.com

Educar é ensinar  
a pensar por  
conta própria.

**55 ANOS**

CENTRO EDUCACIONAL  
**ALZIRA BITTENCOURT**  
Do Maternal ao Vestibular

**Centro Educacional Alzira Bittencourt**  
Ensino Fundamental e Ensino Médio  
Rua Ministro Otávio Kelly, 217 – Icaraí - Tel.: 2705-7939 / 2722-2639

**Centro Moderno Alzira Bittencourt**  
Educação Infantil, Ensino Fundamental e Ensino Médio  
Rua Mem de Sá, 71 – Icaraí - Tel.: 2620-2351 / 2620-6041

**www.alzirabittencourt.com**

**Passatempo**

**PALAVRAS CRUZADAS DIRETAS**

www.coquetel.com.br

© Revistas COQUETEL 2013

A vitamina chamada calciferol	Ronco, insônia e sonambulismo Problema comum na pele oleosa	A pessoa não caduca 4 vogal	Esquema de trabalho do plantão médico	Capital suíça conhecida como Ilha da Magia, abriga a ponte Herólio Luz
Os homens que têm atitude de criança				
O crime doloso, por seu caráter	"(?) Tapas e Beijos", sucesso sertanejo	Antiga denominação do CPF (sigla)		
		O único móvel na face é a mandíbula		
Principal entidade estudantil (sigla)		Menciona Titulo de Francisco (Catol.)	Tecido muito fino Rei; monarca	
	Tirar o amassado (da roupa)			
Arte, em inglês		"Tipo (?)", modismo linguístico (pop.)		D. Maria (?): a Louca (Hist.)
Pão arredondado			Generosa Que vai a festa sem convite	
	Rocha vermelha usada na ornamentação			Direção da agulha da bússola (abrev.)
"La (?) en Rose", composição de Piaf	Enfeite do cabelo da Branca de Neve (Lit.)	Sisudo Capital de Moçambique		
Tempero que repele formigas				Ponto almejado pelo alpinista
(?) no corpo, sintoma da dengue		Giria paulista para "garota"		
			Ferramenta, em inglês	"A Vida de (?)", filme de Ang Lee (2012)
(?) da produção agrícola, um dos "gargalos" da economia do Brasil Vigiados	Índice visível de nervosismo	Hiato de álcool" Silício (símbolo)		

BANCO 3/art — vie. 4/suor — tool. 5/jaspe. 6/lucciã — mapno. 68

**50 jogos e exercícios**  
para você se lembrar de tudo

**COQUETEL**  
NAS BANCAS E LIVRARIAS

**Solução**

S	O	D	V	H	O	I	N	O	W
T	d	H	O	S	N				
T	O	O	I	d	O	O			
O	I	N	E	V	O	C	S	E	
d	V	N	I	W	H	O			
O	I	H	E	S	T	V	S		
N	E	d	S	V	R	O			
V	O	R	V	d	E	I	A		
I	O	O	V	O	R	O			
H	V	S	S	V	d	I	H	V	
O	L	S	O	E	N	O			
L	V	N	O	I	C	N	E	I	N
F	C	O	C	O	S				
S	O	H	O	I	V	N	I	O	
E		L	V						

**Atividade Física**

**Envelhecimento causa diminuição da massa muscular**

Carlos Eduardo Homobono Pinto

Você já deve ter ouvido que, com o passar do tempo, perdemos massa muscular. Pois bem, a essa perda degenerativa de massa e força nos músculos, que acontece por conta do envelhecimento, chamamos de sarcopenia – um importante indicador de fragilidade no equilíbrio, perda de agilidade e propiciamento a quedas e fraturas. O nível de sarcopenia pode ser prejudicial a ponto de impedir que uma pessoa tenha vida independente.

Nesse contexto, vale destacar o papel do exercício físico, tão promissor para amenizar o declínio da massa muscular e suas ações. O treinamento forçado resulta em

ganhos significativos na força e no estado funcional do indivíduo. Ele, mais do que qualquer outro, diminui os efeitos negativos do envelhecimento sobre os aspectos neuromusculares, proporcionando mais saúde e independência aos mais velhos.

Então fica a dica para quem deseja envelhecer de forma saudável e diminuir os efeitos da sarcopenia. Mas lembre-se de consultar o seu médico antes de começar a praticar exercícios físicos e de só praticá-los mediante orientação de um profissional especializado. Atividade física sem orientação adequada também pode fazer mal à saúde. Até a próxima!



Carlos Eduardo Homobono Pinto é professor de Educação Física, especialista em Neurologia e Neurofisiologia aplicada à Reabilitação. CREF 024469-G/RJ

**Horóscopo da Semana | De 9 a 14/11**

- ÁRIES (21/03 a 20/04)** Receberá carinho e atenção de quem você ama. Sua mente estará cheia de ideias para sair da rotina e se divertir ao lado de pessoas queridas. Controle a pressa e aja com cautela. O fim de semana lhe reserva surpresas agradáveis.
- LIBRA (23/09 a 22/10)** No relacionamento a dois, procure deixar bem claro o que espera da pessoa amada, evite fofocas e acima de tudo abandone o mal humor. Você está muito sensível às críticas. Evite a companhia de pessoas desagradáveis.
- TOURO (21/04 a 20/05)** Conte com o apoio da família para resolver problemas e leve os compromissos a sério. Não tenha medo de ousar na vida amorosa. Seja paciente e tolerante com as pessoas próximas. Evite apressar decisões importantes.
- GÊMEOS (21/05 a 20/06)** Não se deixe levar por comentários invejosos. Para quem está só é um bom momento para impressionar alguém especial. Vontade de ficar longe de confusões e locais agitados pode falar mais alto.
- CÂNCER (21/06 a 22/07)** Avalie os prós e contras de cada situação, antes de tomar decisões. Não se deixe levar pelo que dizem os outros. Tenha paciência com a pessoa amada, e não se irrite com idéias diferentes das suas.
- LEÃO (23/07 a 22/08)** Sua boa fé traz sorte no amor e paz de espírito. Evite confrontos com a família ou amigos da pessoa amada. Procure a conciliação. Um dinheiro inesperado pode trazer a realização de um antigo sonho.
- VIRGEM (23/08 a 22/09)** Boas ideias podem fazer seu trabalho fluir de forma mais agradável. Para ter companhia e apoio é preciso confiar um pouco mais nas pessoas. Dê uma chance a alguém que está do seu lado há bastante tempo.
- ESCORPIÃO (23/10 a 21/11)** Avalie bem a importância de um assunto antes de se envolver em discussões. Cuidado com o excesso de certezas, isso é visto pelos outros como arrogância. A influência da Lua pode complicar relacionamentos, cuidado.
- SAGITÁRIO (22/11 a 21/12)** Romance em alta. Preste atenção em alguém que surgiu há pouco tempo, mas tocou seu coração de forma profunda. Não aceite provocações e não se envolva em brigas por ciúme. Procure compreender a pessoa amada.
- CAPRICÓRNIO (22/12 a 20/01)** Evite discussões em família. Um assunto importante exigirá uma decisão rápida, confie nos seus instintos e não perca a oportunidade. Iniciativa é bom, mas cuidado para não se tornar figurinha fácil em romances.
- AQUÁRIO (21/01 a 19/02)** Procure não ficar remoendo velhas mágoas, olhe para o futuro e ele trará as alegrias perdidas no passado. Não acredite em promessas de estranhos, procure a companhia de antigos amigos. O fim de semana promete muitas alegrias.
- PEIXES (20/02 a 20/03)** No fim de semana procure sair da rotina, prefira a companhia de antigos e divertidos amigos. Brigas em família podem surgir, tenha calma. Cobrar das pessoas é fácil, talvez seja hora de ajudá-las.



## Rio 2016 lança os pictogramas esportivos dos Jogos

Os esportes olímpicos e paralímpicos dos Jogos Rio 2016 ganham uma representação gráfica. O comitê organizador dos Jogos lançou nesta quinta-feira (7) os pictogramas, uma tradição dos Jogos para definir cada esporte através de um ícone gráfico.

“Pela primeira vez todos os esportes olímpicos e paralímpicos estão representados. Esse é um dos nossos diferenciais na história dos

Jogos”, destacou o Presidente do Comitê Rio 2016, Carlos Arthur Nuzman.

No desenvolvimento dos pictogramas paralímpicos, a equipe de designers do Comitê Rio 2016 procurou retratar a integração das diferentes deficiências dos atletas e do esporte de forma equilibrada, com naturalidade, por meio de próteses, vendas nos olhos e outras indicações.

A palavra pictograma vem do grego e do latim. Na sua origem significa “palavra pintada”. Essa identificação original foi a fonte de inspiração dos primeiros traços: a tipografia oficial Rio 2016.

Os primeiros traços foram feitos à mão, depois da pesquisa de imagem de cada esporte. Estes traços foram reconstruídos no computador com o encaixe das curvas das letras. O corpo dos

atletas e os equipamentos esportivos foram construídos a partir dos caracteres ou de parte deles, num traço contínuo, com variações de espessura para dar a ideia de profundidade. Os seixos, que são uma característica da linguagem visual do Rio 2016, fazem o suporte dos desenhos e alteram sua forma de acordo com os diferentes movimentos dos atletas.



## Domingo tem Meia Maratona na cidade

Será realizada neste domingo (10), em Niterói, a Meia Maratona Faz um 21. O evento chegará à cidade fluminense em etapa comemorativa, já que neste fim de semana será marcada a contagem regressiva de 1000 dias para os Jogos Olímpicos de 2016, dos quais a Embratel é patrocinadora oficial, na categoria Telecomunicações, junto com a Claro.

No clima olímpico, a Meia Maratona Faz um 21 receberá cerca de 1000 atletas para disputar, em duplas, os 21 km do tradicional circuito de corrida de rua promovido pela Embratel. “Estamos muito felizes em promover a Meia Maratona Faz um 21 em Niterói. Assim, a Embratel reforça o esporte como um dos pilares de comunicação de nossa marca. Acreditamos que esse movimento envolve, inspira e une as pessoas”, disse Marcello Miguel, Diretor Executivo de Marketing e Estratégia Corporativa da Embratel, reforçando que a empresa também investe em outros esportes e soma o patrocínio a 29 atletas que destacam o Brasil no cenário mundial.

A prova, cuja largada

ocorrerá às 8h21, terá início em frente à Concha Acústica (São Domingos) e término próximo à Estação das Barcas de Charitas. Os corredores, divididos em duplas, irão percorrer um total de 21 quilômetros – cada um correrá 10,5 quilômetros.

Vencerá a prova a dupla que somar o menor tempo total durante o percurso. Os integrantes deverão completar 21 quilômetros e sua colocação será o somatório de tempos dos integrantes. A prova terá a duração máxima de duas horas. Os campeões nas categorias feminina e masculina serão premiados com R\$ 2.000 (para a primeira equipe), R\$ 1.500 (para a segunda melhor) e R\$ 500 (para a terceira mais bem colocada). As categorias mistas e melhor idade não terão premiação em dinheiro.

A inscrição da corrida terá o custo de R\$ 21 por corredor (R\$ 42 por dupla) e é aberta para homens e mulheres a partir de 18 anos. É obrigatória a inclusão dos dois participantes para formação da dupla. As inscrições para a prova podem ser feitas pelo site [www.meiamaratonafazum21.com.br](http://www.meiamaratonafazum21.com.br) ou [www.webrun.com.br](http://www.webrun.com.br).

DISQUE SAÚDE  
**136**  
Ouvidoria Geral do SUS  
[www.saude.gov.br](http://www.saude.gov.br)  
Sistema Nacional de Transplantes

**Aos 7 meses, eu ganhei um coração.**

**Há 7 anos, eu agradeço esse presente.**

Matheus Bitencourt Lazaretti

Matheus tinha apenas 7 meses quando recebeu um coração. Hoje ele já tem 7 anos e comemora esses anos de vida graças a um doador. Todos nós podemos ser doadores de órgãos, basta comunicar esse desejo à família.

**Não deixe a vida se apagar. Seja doador de órgãos. Fale com sua família.**

@doeorgaos\_MS /doacaodeorgaos

Melhorar sua vida, nosso compromisso.

SUS  
Ministério da Saúde  
GOVERNO FEDERAL  
**BRASIL**  
PAÍS RICO E PAÍS SEM POBREZA

## “Bete Balanço” no Centro de Niterói

O Núcleo de Produção Digital de Niterói (NPD) exhibe nesta semana na sessão “CineMúsica” o filme “Bete Balanço”, dirigido por Lael Rodrigues. Ele será apresentado no dia 14, quinta-feira, às 17h30, com entrada gratuita.

“Bete Balanço”, de 1984, é o primeiro longa-metragem da trilogia composta por “Rock Estrela” e “Rádio Pirata”, e deu voz à geração anos 80 do rock nacional: Barão Vermelho, Lobão e os Ronaldos, Celso Blues Boy e Banda Brylho. Conta a trajetória da mineira Bete (Débora Bloch), que se muda para o Rio para tentar a carreira artística. O elenco do filme conta ainda com Lauro Corona, Diogo Vilela, Hugo Carvana, Maria Zilda, Andréa Beltrão e Cazuzá.



Cultuado à época do seu lançamento por um público sedento por consumir rock numa era pré-MTV e anterior à popularização do vídeo clipe, o filme apresenta imagens da cidade do Rio de Janeiro pós-ditadura e pós-desbunde que marcaram os

anos 1980. A capital carioca é apresentada como um cartão postal que ultrapassa o fundo para ações dos personagens e se apresenta como uma verdadeira personagem da trama.

O NPD faz parte do programa Olhar Brasil, sendo resultado da parceria entre a Prefeitura Municipal de Niterói, através da Secretaria de Educação, Ciência e Tecnologia, e a Secretaria de Audiovisual do Ministério da Cultura (SAV/Minc). No âmbito do município de Niterói, o núcleo está ligado ao Programa Niterói Digital.

O Núcleo de Produção Digital de Niterói (NPD) fica na rua Visconde de Uruguai 300, centro de Niterói. Mais informações: 2622-1324.

## Atividades gratuitas agitam o Giro Cultural de novembro na Leila Diniz

Público pode conferir o lançamento do livro “Ensaio de Minha Doutra Ignorância” e apresentação de peça infantil “O Livro Mágico”

No dia 9 de novembro, sábado, acontece a 23ª edição do Giro Cultural, que proporciona atividades artísticas gratuitas à população. A primeira atração será às 10h na Livraria Ideal, onde o escritor Sávio Soares de Souza estará lançando e autografando o livro “Ensaio de Minha Doutra Ignorância”, dividido em uma série de quatro obras e separado por artigos que trata da literatura e arte em geral. Na série, o autor conta histórias de escritores,

pintores, músicos e pessoas que fazem parte do movimento artístico.

Em seguida, na Sala de Cultura Leila Diniz, às 12h, a criançada pode conferir a encenação da peça infantil “O Livro Mágico”, que aborda a importância da leitura para o povo brasileiro. O espetáculo será encenado pelo Grupo Infocus Companhia de Teatro. O público que estiver presente no espaço cultural irá conhecer ainda a mostra “Expo (r) Godard”, que traz materiais inéditos e raros do cineasta francês Jean-Luc Godard, reconhecido pelo movimento cinematográfico Nouvelle Vague.

**23ª edição do Giro Cultural 10h – Manhã de autógrafa na Livraria Ideal com o escritor Sávio Soares de Souza, apresentando o livro “Ensaio de Minha Doutra Ignorância”. Endereço: Rua Visconde de Itaboraí, 222, loja 3 – Centro de Niterói – Telefone: 21 2620-7361 12h – Apresentação da peça infantil “O Livro Mágico”, encenada pela Infocus Companhia de Teatro, na Sala de Cultura Leila Diniz.**

**Sala de Cultura Leila Diniz Rua Professor Heitor Carrilho, 81 - Centro Tel. (21) 2717-5299 / www.salaleiladiniz.art.br**



## Juliana Diniz solta a voz na Toca da Gambá

Jovem sambista niteroiense que será homenageada no Dia Nacional do Samba pela Câmara de Vereadores de Niterói com o título “Personalidade do Samba”, receberá Juliana Diniz neste domingo (10/11) a partir das 19h em sua roda de samba na Toca da Gambá. A cantora e atriz é filha do compositor Mauro Diniz e neta de Monarco, um dos baluartes da Portela.

Ela iniciou carreira artística aos 16 anos, em 2003, e lançou dois anos depois seu primeiro disco, pela Universal Music, com produção de Zeca Pagodinho e composições inéditas como “Corações aos saltos” de Paulinho da Viola e “Eu sonhei com você” escrito por Marisa Monte, Arnaldo Antunes e Mauro Diniz. Em 2012 apresentou-se na Cidade do Samba para a gravação do DVD “Família Diniz – um coração azul e branco”, unindo três gerações da família: além do avô e do pai, o também famoso – tio sambista Marquinhos Diniz.

**Rua Carlos Gomes nº 23, Barreto. Tel 2627-5398 Entrada: R\$ 30 (R\$ 20 as 300 primeiras pessoas)**

## “Meu Passado não me Condena” no Teatro Abel

Você gostaria de saber tudo sobre a vida de um artista? Como iniciou a carreira, vida pessoal, personagens, relação com a mídia, perrengues, fama, como são feitas as cenas e como funciona o roteiro de uma gravação? Se você tem essa curiosidade, Fernanda Souza irá resolver seu problema! Numa espécie de stand up, a atriz relembra seus personagens de sucesso (a Milú de Chiquititas, a Mirna de Alma Gêmea, a Carola de O Profeta, a Isadora de Toma lá da cá, entre outros) ao longo de 25 anos de carreira e usa a plateia como se estivesse num confessorário. Em 75 minutos de pura diversão e humor, a atriz promete tornar a plateia sua



“melhor amiga”! O texto é de Fernanda Souza, em parceria com o produtor Léio Fuchs. A direção é de Michel Bercovitch. Um espetáculo para todas as idades, no qual humor e emoção se misturam e encantam a todos que assistem a “Meu Passado Não Me Condena”.

**9 a 10 de novembro às 20h Ingressos: R\$ 60,00 Classificação: 12 Anos**

## “Memórias da Rua” leva fotografias para as praças

A Divisão de Documentação e Pesquisa da Secretaria Municipal de Cultura e da Fundação de Arte de Niterói-FAN lança o projeto “Memória da Rua”, no próximo dia 16 de novembro, às 9h, no Campo de São Bento, em Icaraí. Parte da programação dos 440 anos de Niterói, o evento vai promover instalações de 30 imagens, datadas entre 1908 e 1960, do acervo fotográfico da FAN.

No dia 17 de novembro, o projeto se estende para outras Praças de cin-

co bairros da cidade: Barreto (Praça do Barreto), Boa Viagem (MAC), Centro (Praça do Rink), Ingá (Praça César Tinoco) e Icaraí (Getúlio Vargas), locais onde as fotografias poderão ser apreciadas até o dia 16 de janeiro, diariamente, das 9h às 18h.

O projeto tem como objetivo promover a divulgação de fotos históricas à população, estimulando a curiosidade e o senso de preservação e conservação da cidade, além de permitir um maior conhecimento sobre a história do município.

NITEROIENSE  
**Gazeta**

Sua marca ou produto ao alcance de um público qualificado e inteligente

**ANUNCIE 3619-1800**

**CHAVEIRO LOPES TROVÃO** ATENDIMENTO 24 HORAS

Aceitamos Cartões VISA MasterCard

Atendemos em diversos bairros

Abertura de cofres • Consertos e instalações de fechaduras Carros nacionais e importados • Chaves codificadas e pantográficas

Rua Lopes Trovão, 108 | Tels. 3473-7959 99954-0048 / 7833-0525 id 82\*124666

Aprendendo **História** aulas particulares

História geral • Prof. Victor Tajar

**Tel. 9495-6534**

# Niterói comemora 440 anos com grande programação cultural

A Prefeitura de Niterói, através da Secretaria Municipal de Cultura e da Fundação de Arte de Niterói – FAN, está preparando uma grande programação cultural para celebrar os 440 anos da cidade.

A festa contará com show da consagrada cantora Maria Rita e a estreia do espetáculo Romeu & Julieta, da Companhia de Ballet da cidade, na Praia de Icaraí; apresentação do cantor Geraldo Azevedo, no Teatro Popular Oscar Niemeyer; uma “Tomada Cultural”, com diversas atividades artísticas, no Campo de São Bento e até uma edição especial do projeto Arte na Rua, em Pendoitaba e Icaraí. A agenda inclui, ainda, o projeto “MAC nas Praças”, a “Semana da Consciência Negra” e dezenas de outros eventos envolvendo música, teatro, literatura, artes plásticas, história, dança etc. distribuídos pelos espaços culturais do município.

E mais, a partir deste mês de novembro, os moradores da cidade ou nascidos em Niterói terão gratuidade de entrada no Museu de Arte Contemporânea – MAC. Basta apresentar a Carteira de Identidade ou um comprovante de residência.

## Confira alguns destaques:

No dia 12 de novembro, terça-feira, às 18h, a Niterói Livros lança o cordel “Niterói 440 anos de sorrisos”, no Museu Janete Costa de Arte Popular. Produzida pelos cordelistas João Batista Melo e Sepalo Campelo, a obra aborda temas vibrantes do município, como as belezas das praias, os marcos naturais, os monumentos de Oscar Niemeyer, além da história da cidade e a identidade alegre do niteroiense. Uma xilogravura do artista Eivaldo Ferreira ilustra a capa do trabalho, que

tem a curadoria de Fernando Assumpção. A noite de lançamento contará com a apresentação do repentista Miguel Bezerra.

No dia 16 de novembro, sábado, será realizada uma verdadeira “Tomada Cultural do Campo de São Bento”, em Icaraí, onde haverá intervenções artísticas gratuitas, envolvendo música, literatura, teatro, circo, artes plásticas e dança, das 9h às 18h.

Também no dia 16, a partir das 9h, o projeto “Memória na Rua” vai promover instalações de 30 imagens (de 1908 a 1960) do acervo fotográfico do Departamento de Difusão Cultural da FAN, em Praças de cinco regiões da cidade: Barreto (Praça do Barreto), Boa Viagem (MAC), Centro (Praça do Rink), Ingá (Praça Cesar Tinoco) e Icaraí (Campo de São Bento e Getúlio Vargas).

Na quarta-feira, dia 20, será realizada uma edição especial do “Palco Niterói Discos”, às 19h, no Solar do Jambeiro, com a participação de artistas que já gravaram pelo selo, como Sérgio Chivazzolli, Kiko Continentino, Marcelo Martins, Marcus Nimrichter entre outros.

No dia 21, a partir das 18h, o cantor e compositor pernambucano Geraldo Azevedo vai mostrar sucessos de sua carreira, na Praça do Teatro Popular, no Centro. O show, resultado de uma parceria entre a Prefeitura de Niterói e o SESI Cultural, será aberto ao público e gratuito.

No dia 22 de novembro, sexta-feira, dia do aniversá-



*Maria Rita é a grande atração do dia 23, na Praia de Icaraí*

rio de Niterói, a celebração começa às 10h com uma missa solene, na Igreja São Lourenço dos Índios. Já na Praia de Icaraí, às 18h, haverá a estreia do espetáculo “Romeu e Julieta”, assinado pelo coreógrafo português André Mesquita e com direção de Pedro Pires. A abertura contará com a apresentação da Companhia de Dança Carlos Caetano, da Cia. Fresh Bones, do Grupo Arte de Dançar e da ComRua Compa-

nhia de Dança.

O ponto alto da festa na Praia será no dia 23 de novembro, sábado, a partir das 18h, com a cantora Maria Rita, que promete fazer um show inesquecível, apresentando um repertório com o que há de melhor na música popular brasileira e composições de Elis Regina e Gonzaguinha. As bandas niteroienses Bloody Mary & The Munsters e Brazilian 2wins abrem esta noite de shows.

A programação continua até o dia 30 de novembro, quando será realizada uma edição especial do projeto “Arte na Rua”, que promoverá 18 apresentações artísticas distribuídas pela Praça do Largo da Batalha, das 11h às 18h30, e por quatro esquinas da Rua Moreira César, em Icaraí, das 11h às 19h30.

**Confira a programação completa em**  
[www.gazetanit.com.br](http://www.gazetanit.com.br)



*Geraldo Azevedo se apresenta dia 21 no Teatro Popular*

# Caritas

CENTRO DE APOIO ESCOLAR E PSICOPEDAGÓGICO

## Competência, Qualidade e Boa Formação

Direção: Prof<sup>o</sup> Douglas Tavares / Prof<sup>a</sup> Cláudia Nepomuceno

- Apoio escolar para todas as disciplinas
- Preparatório para concursos
- Pré-Enem e Pré-vestibular
- Trabalhos escolares e resolução de exercícios
- Prática de Leitura
- Redação para concursos
- Raciocínio Lógico

 Curtir

Rua Visconde de Itaúna, 1299 - Gradim - São Gonçalo  
Telefones (21) 9123-9801 / 8666-0886  
[caritas.aep@gmail.com](mailto:caritas.aep@gmail.com) | [naedouglastavares@gmail.com](mailto:naedouglastavares@gmail.com)

# MANIA DE ESTAMPAR

Camisas Personalizadas

(Silk - Screen, Sublimação e Transfer)

Abadás / Banners / Cartão de Visita / Panfletos e etc...

Tel. 2704-7676 / 8614-9464 E-mail: [maniadeestampar@gmail.com](mailto:maniadeestampar@gmail.com)

Rua: Noronha Torreção nº 435 Loja 1 Santa Rosa - Niterói - RJ

# Carlos Ruas em exposição na Sala Carlos Couto

A Sala Carlos Couto, anexo ao Teatro Municipal de Niterói, recebe uma exposição de objetos do jornalista Carlos Ruas, cujo trabalho constitui um dos mais completos panoramas da vida niteroiense. As visitas se estenderão até o dia 15 de dezembro. A curadoria é de Teca Nicolau

A mostra reúne equipamentos como a primeira máquina fotográfica (1950) do jornalista, sua máquina de escrever (1960), além de fotografias e materiais veiculados pela imprensa das diversas décadas de atuação do profissional em jornais como o "Correio Fluminense" (1958), "Tribuna" (1961), "Diário do Comércio" (1961), "Diário do Povo" (1961), "O Estado" (1954) e as revistas "Atualidade" (1954) e "Guanabara Fluminense" (1954).

Jornalista, repórter-fotográfico, relações públicas, publicitário, cerimonial público e homem de promoções, Carlos Ruas foi um dos mais atuantes profissionais da antiga capital fluminense. Sua atividade teve início na revista "Lusitana", editada no então Estado da Guanabara, em 1952. Em 1954 ingressava no jornal "O Estado", o mais importante diário de Niterói, integrante das empresas incorporadas ao Patrimônio da União da qual faziam parte também a Rádio Nacional, A Noite e a revista "Noite Ilustrada", nesta algumas de

suas reportagens foram publicadas.

Teve ainda participação destacada como redator social nos jornais "Diário Fluminense", "Correio Fluminense" e "Sete Dias" e as revistas "Guanabara Fluminense" e "Atualidade", todos extintos. Atuou no programa de Aerton Perlingeiro, da TV Tupi. Se aposentou depois de trabalhar 35 anos no jornal "O Fluminense" onde ocupou os cargos de redator social, gerente de promoções e publicitário.

Carlos Ruas foi ainda técnico de comunicação social da Secretaria de Estado de Saúde e Assistência, onde ocupou o cargo de chefe do Serviço de Divulgação e Documentação no período de 1963/75m assessor de imprensa da diretoria regional do FUNRURAL 1976/79, coordenador do cerimonial da Prefeitura Municipal de Niterói 1981/88 e também o primeiro a ocupar o cargo de relações públicas da municipalidade. Entre 1982 e 83 foi interventor do Sindicato dos Jornalistas Profissionais do Estado do Rio de Janeiro. Sócio da Associação Brasileira de Imprensa - ABI desde 1956.

Teve também intensa vida social como diretor dos clubes Central, Regatas Icaraí, Português, Lions Clube, Rotary Clube, Elos Clube, Associação Fluminense de Jornalistas, Sindicato dos Jornalistas, As-

sociação de Pais e Mestres do Instituto Abel, Comitê Fluminense dos Companheiros das Américas.

Sócio benemérito da Câmara dos Dirigentes Lojistas de Niterói, sócio honorário do Country Club de Niterói, da Associação Brasileira de Relações Públicas, do Lions Clube e do Rotary Clube de Niterói, do Estado de Martland (USA) título concedido pelo então governador J. Milard Tawes, pelos relevantes serviços prestados ao intercâmbio cultural entre o Estado do Rio e do Maryland, além de ter sido agraciado com a Ordem do Mérito Araribóia, Medalha Tiradentes concedida pela Assembléia Legislativa, medalha do Tribunal de Contas, título de niteroiense honorário concedido pela Câmara de Vereadores e dezenas de diplomas e cartões de prata conferidos por diversas instituições sociais, filantrópicas e oficiais.

*Exposição Carlos Ruas fez história em Niterói*

*Até 15 de dezembro  
Terças a sextas-feiras,  
das 10h às 18h  
Sábados e domingos,  
das 15h às 18h*

*Sala Carlos Couto  
Anexo ao Teatro  
Municipal de Niterói  
Rua XV de Novembro 35,  
Centro - Tel: (21) 2620-1624*

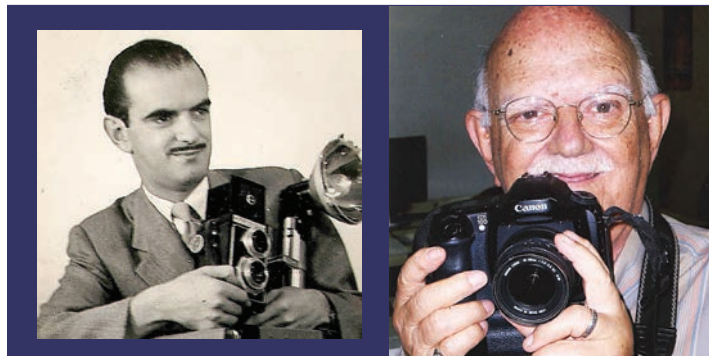

**O COLÉGIO QUE TEM O SEU JEITO.**

**CONCEITO**



Tudo o que se espera de uma escola

**bahiense** sistema de ensino

**EDUCAÇÃO INFANTIL**  
PARCIAL E INTEGRAL

**EDUCAÇÃO FUNDAMENTAL 1 - 1º AO 5º ANO**  
PARCIAL E INTEGRAL

**EDUCAÇÃO FUNDAMENTAL 2 - 6º AO 9º ANO**

**MATRÍCULAS ABERTAS**  
*Garanta a vaga do seu filho!*

VAGAS LIMITADAS

ALAMEDA SÃO BOAVENTURA 454 - FONSECA - NITERÓI - TEL: 2627.7436  
www.colegioconceitoa.com.br

**os melhores preços e os melhores artigos esportivos!**

- |           |                |            |
|-----------|----------------|------------|
| Skate     | Hidroginástica | Boxe       |
| Patins    | Slackline      | Jiu Jitsu  |
| Longboard | Frescobol      | Judô       |
| Natação   | Beach Tennis   | Karatê     |
|           | Ping Pong      | MMA        |
|           | Camping        | Badminton  |
|           | Trekking       | Futebolêi  |
|           | Iôio           | Musculação |
|           | Muay Thai      | Funcional  |



Rua Moreira César 165 lj. 117 | Icaraí | Tel. 2710-8153