



# Concessionária dá início à duplicação da Av. do Contorno

Página 3

Ano 3 • nº 76 • Semana de 23 de fevereiro a 1º de março de 2013



## Câmara rejeita moção de repúdio a Sérgio Cabral

Página 4



## Rio registra aumento no uso de

# bicicleta

Página 5

## Carnamar fecha o Carnaval de Niterói no domingo

Página 2



## A nova Clara Nunes: Mariene de Castro se apresenta no Candongueiro

Página 11

## Mercadante anuncia reajuste no piso salarial dos professores

Página 2

## Cidade ganha planejamento ciclovitário em Workshop

Página 5



Sábado, 23/02



Nascer do sol: 05h46 Pôr do sol: 18h26



Domingo, 24/02



Nascer do sol: 05h46 Pôr do sol: 18h25

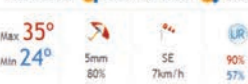

Segunda-Feira, 25/02



Nascer do sol: 05h47 Pôr do sol: 18h24



www.climatempo.com.br

## Felipe Peixoto recebe projeto de sinalização no Canal do Itajuru

O secretário de Estado de Desenvolvimento Regional, Felipe Peixoto, recebeu, nesta quarta-feira (20), do presidente do Consórcio Intermunicipal Lagos São João, o prefeito de São Pedro da Aldeia, Cláudio Chumbinho, um projeto de sinalização náutica do Canal do Itajuru, na Lagoa de Araruama.

A proposta trata do balizamento a ser implantado no trecho que vai do Canal de Itajuru, em Cabo Frio, ao Boqueirão em São Pedro da Aldeia e visa estabelecer uma rota segura de navegação para turistas e pescadores da região. O projeto, orçado em R\$ 780 mil, foi elaborado pelo consórcio a pedido do Comitê

de Bacia Lagos São João.

Além da redução de acidentes envolvendo embarcações de esporte náutico e de pesca, a sinalização permitirá a realização do ecoturismo de base comunitária. No total, serão beneficiados 600 pescadores locais que hoje vivem da pesca artesanal na lagoa e das suas artes de pesca fixa.

“O projeto foi muito feliz ao buscar a integração das atividades da pesca e do turismo. A sustentabilidade econômica é uma meta da Secretaria de Desenvolvimento Regional. Por isso, estou abraçando o projeto. É uma oportunidade para ampliar a promoção da pesca artesanal na Lagoa de Araruama”, disse Felipe.



## Carnamar encerra Carnaval neste domingo

Niterói vai ter mais um dia de folia. Neste domingo (24) às 11h ocorre o tradicional Carnamar, um passeio de barcos enfeitados e com músicos pela orla da Baía de Guanabara que acontece há 10 anos. Os barcos sairão do Jurujuba Iate Clube em direção ao Museu de Arte Contemporânea, passando pelos bairros de Charitas, São Francisco, Icaraí e Ingá e voltando novamente para Jurujuba onde acontece um grande baile de carnaval no salão do clube que sedia o evento.

Estão sendo esperados mais de 250 barcos de pequeno, médio e grande porte, além de jet ski. Haverá um saveiro que levará a corte de Momo do

camaval de Niterói, um outro com a bateria e passistas da escola de samba Unidos do Viradouro, um terceiro com integrantes das escolas de samba e bloco carnavalescos de Niterói e dois outros com sócios dos clubes náuticos da cidade. O evento é aberto a qualquer pessoa que deseje colocar sua embarcação no mar e cair na folia.

Durante o passeio haverá três tipos de premiação, todas no valor de R\$ 1 mil cada. Serão julgados e escolhidos os barcos que estiverem com a melhor decoração, aquele com a decoração mais criativa e o barco de pesca mais animado. O Carnamar acontece sempre na semana que antecede o carnaval da cidade, mas este ano os organizadores optaram em promovê-lo depois do carnaval. “Vamos avaliar este ano o evento pós-carnaval e, quem sabe, optar por esta data. O certo é que iremos propor uma lei para que ele faça parte do calendário oficial de eventos da cidade”, afirma Paulo Bagueira, um dos coordenadores do encontro.

## Sabiá é campeã de Niterói



A Escola de Samba Sabiá é a campeã do Carnaval de Niterói. Uma das mais antigas agremiações em atividade na cidade, fundada em 1938, a verde e branca da Vila Ipiranga, no Fonseca, Zona Norte de Niterói, fez um belo desfile e foi considerada, pelos jurados, a melhor entre as Escolas do Grupo Principal.

Campeã com 196,5 pontos de 200 possíveis, a verde e branco veio com o enredo ‘A estrela da vida: o rei Sol’. O 2º lugar do Grupo de Elite ficou com a ‘Tá Mole Mas é Meu’. O ‘Grupo dos XV’, último lugar no Grupo Principal, caiu para o Grupo de Acesso.

A Império de Arariboia levou o título no Grupo de Acesso. Com 195 pontos e com o enredo ‘Do Agreste do Nordeste à Terra do Samba e Carnaval’, a agremiação subiu juntamente com a Magnólia Brasil para o Grupo Principal, que contará com oito escolas no ano que vem.

## MEC anuncia reajuste de 7,97% do piso salarial dos professores

O ministro da Educação, Aloizio Mercadante, anunciou na última semana o novo valor do piso salarial nacional para os professores de educação básica: R\$ 1.567. “Estamos anunciando a todos que o índice de reajuste do piso salarial será de 7,97%. [O piso salarial] deverá ser aplicado em todos os municípios e Estados a partir de 2013”, afirmou Mercadante. O novo valor já deve ser pago em fevereiro.

O parâmetro usado pelo MEC é o aumento no gasto por aluno no Fundeb (Fundo de Manutenção e Desenvolvimento da Educação Básica) nos últimos dois anos – como prevê a lei nacional do piso do magistério, de 2008.

O novo montante é o mínimo que deve ser pago aos profissionais com jornada semanal de trabalho de, no máximo, 40 horas que atuam na rede pública da educação básica (que inclui os profissionais que lecionam no ensino infantil, fundamental e médio), mas o aumento não significa reajuste no salário dos professores que já recebem acima do mínimo.

O reajuste concedido em 2013 é a menor das últimas três reposições. Em 2011, o piso salarial dos professores da educação básica teve aumento de 16%, chegando a R\$ 1.187. Em 2012, o reajuste foi de 22,22% e alcançou os R\$ 1.451.



## Carlos Macedo é licenciado

O vereador Carlos Macedo, apontado como o mandante da morte de Lúcio do Nevada, foi licenciado, sem vencimentos, nesta semana, conforme o estatuto da Câmara. O afastamento se dá porque o parlamentar não compareceu às duas primeiras sessões.

## Sindilojas inicia entendimentos para nova Convenção Coletiva de Trabalho

O Sindicato dos Lojistas de Niterói está convocando os associados quites e em condições de votar, para que participem da Assembleia Geral Extraordinária que analisará as reivindicações dos empregados do comércio, visando a celebração de nova Convenção

Coletiva de Trabalho.

Também serão apreciados temas como prorrogação de jornadas, banco de horas e trabalho em dias feriadados. A Assembleia terá início às 9h30min de terça-feira, dia 26, na sede do Sindicato (Rua Dr. Borman, 6, 3º andar, Centro).

## VAGAS p/ contato publicitário

- Área comercial
- Facilidade para lidar com o público
- Preferencialmente residir em Niterói ou SG
- Ajuda de custo e comissão diferenciada

Ligue 3619-1800  
curriculo@gazetanit.com.br

### EU SOU DO ALZIRA

Uma Escola com segurança em aprender voltada para o futuro

**MATRÍCULAS ABERTAS**

Do maternal ao vestibular

**EDUCAÇÃO INFANTIL ENSINO FUNDAMENTAL ENSINO MÉDIO**

**CENTRO EDUCACIONAL ALZIRA BITTENCOURT**

UNIDADE 1  
Rua Ministro Odílio Kelly, 217 – Icaraí  
Tel.: 2705-7939 / 2722-2639

UNIDADE 2  
Rua Mem de Sá, 71 – Icaraí  
Tel.: 2620-2351 / 2620-6041

Sua marca ou produto ao alcance de um público qualificado e inteligente

**ANUNCIE 3619-1800**

# Começa duplicação da Avenida do Contorno

Leonardo Simplicio

O prefeito Rodrigo Neves participou na tarde desta terça-feira (19) do início das obras de duplicação da avenida do Contorno, no Barreto. Ao lado do secretário estadual de Transportes, Júlio Lopes, o prefeito destacou os benefícios que a obra vai trazer para a população niteroiense.

Segundo Rodrigo Neves, em parceria com a empresa Autopista Fluminense (concessionária que administra a rodovia BR-101 por onde passa a Contorno), a Prefeitura vai implantar uma unidade de educação infantil que vai beneficiar a população da comunidade Buraco do Boi, uma das localidades do entorno da avenida, como também uma quadra poliesportiva coberta, que será usada em projetos de inserção esportiva de jovens e adolescentes da região.

“Essa obra foi pensada para desenvolver a mobilidade, desenvolvimento sustentável e as próprias comunidades do entorno. Cento e quatorze famílias foram reassentadas e a prefeitura teve um papel importante no diálogo com as comunidades. É importante destacar que a maioria dos operários desta obra são moradores de localidades da

região, como a Leopoldina e o Buraco do Boi”, disse.

A ampliação da avenida do Contorno prevê a construção de um viaduto de cerca de 400 metros e o desmonte de 40 mil metros cúbicos de rocha. A obra fará com que a avenida tenha quatro faixas em cada sentido. A previsão é que essas duas etapas sejam concluídas em um ano e a obra toda em dois anos.

O prefeito afirmou que a obra no Contorno é fundamental para a cidade e classificou o dia como histórico. Segundo ele, a ampliação da avenida é uma reivindicação de mais de 40 anos.

“Essa obra no Contorno vai se integrar com outros investimentos que estamos planejando para os próximos quatro, oito anos, como a TransOceânica, a conclusão do mergulhão, além da convocação de todo o efetivo da NitTrans e treinamento de operadores de trânsito afim de melhorar a mobilidade urbana. A Contorno é uma via de acesso para a Região dos Lagos, Comperj e está saturada. Tenho plena confiança de que essa obra vai ser concluída com qualidade e vai melhorar a mobilidade de Niterói e da Região Metropolitana”, declarou.

Leonardo Simplicio



Rodrigo Neves colocou sua equipe à disposição da obra no Contorno



Rodrigo Neves e secretário Júlio Lopes visitam obra que irá melhorar trânsito e beneficiar moradores de comunidades próximas

Aqui você tem voz!

## MaricáInfo

Notícias em primeiro lugar

www.maricainfo.com

Maricá Info

## NOVA LEI SECA. MAIS RIGOR, MENOS VIOLÊNCIA NO TRÂNSITO.

**Não adianta recusar o bafômetro.**

**Mais do que punir, a Nova Lei Seca tem como objetivo reduzir o número de tragédias no trânsito. Veja o que muda e não corra o risco de se tornar um criminoso como outro qualquer.**

### Quanto de álcool eu posso consumir?

Antes, o condutor alcoolizado só era preso se estivesse com concentração de álcool por litro de sangue igual ou superior a 6 decigramas, ou sob a influência de qualquer outra substância psicoativa que determinasse dependência.

**Agora é tolerância zero.** Qualquer concentração de álcool no sangue implica as penalidades.

### Quais são as penalidades? (até ou igual a 0,34 miligramas de álcool por litro de ar)

Antes, a multa era de R\$ 957,70 e o condutor sofria suspensão do direito de dirigir por 1 ano, tinha o carro retido e a habilitação recolhida.

Agora a multa mais que dobrou (R\$ 1.915,40) e as demais penalidades continuam as mesmas. Se houver reincidência dentro de 1 ano, a multa é de R\$ 3.830,80.

### Quando passa a ser crime? (acima de 0,34 miligramas de álcool por litro)

O condutor pode pegar de 6 meses a 3 anos de cadeia, além de sofrer as demais penas administrativas.

### Como pode ser comprovado?

As provas podem ser obtidas mediante teste de alcoolemia, exame clínico, perícia, vídeo, testemunha ou outros meios de atestar em direito admitidos, observada a contraprova.

## AGORA É TOLERÂNCIA ZERO.

facebook.com/paradapelavida  
paradapelavida.com.br

Denatran Ministério das Cidades

GOVERNO FEDERAL  
**BRASIL**  
PAÍS RICO E PAÍS SEM POBREZA

## Prefeitura inicia segunda etapa do projeto Calçada Livre

Leonardo Simpício

Nesta semana, a Prefeitura de Niterói deu início à segunda etapa da Operação Calçada Livre nas ruas Lopes Trovão, Otávio Carneiro e Presidente Backer, em Icaraí, na zona sul da cidade. A ação contou com a participação das secretarias municipais de Ordem Pública, Conservação e Serviços Públicos, Urbanismo e Mobilidade Urbana, além da Assistência Social e Direitos Humanos.

Na operação, os fiscais de postura da Secretaria Municipal de Ordem Pública emitiram 20 intimações para que prédios retirem vasos de plantas ou jardineiras que foram instalados no meio da calçada atrapalhando a passagem dos pedestres. Guardas municipais rebocaram três veículos que estavam estacionados irregularmente e aplica-

dos 40 autos de infração por estacionamento irregular.

Além das ações nas ruas que foram incluídas na segunda etapa da Calçada Livre, os fiscais autuaram um condomínio na Rua Miguel de Frias por não ter retirado frades da via após ter recebido notificação. A Secretaria de Conservação e Serviços Públicos verificou várias jardineiras com muros e agentes da pasta já iniciaram o reparo para colocá-las no padrão (nível das calçadas) na Rua Lopes Trovão. A secretária Dayse Monassa apontou outros problemas.

“Vi bicicletários colocados de forma errada e vamos remanejá-los para não ocupar o espaço público e não atrapalhar os pedestres. Observamos também algumas árvores secas, outras perigosas e va-

mos pedir à Secretaria de Meio Ambiente para retirá-las. Havia muito vaso e muita jardineira alta”, afirmou.

A secretária de Urbanismo e Mobilidade, Verena Andreatta, afirmou que pretende criar um novo decreto para disciplinar a instalação de jardineiras e a colocação de vasos nas calçadas. Segundo ela, pelo novo modelo, os canteiros terão que ficar a 30 cm do meio-fio, com as golas das árvores no mesmo nível do piso e cercadas por paralelepípedos enterrados. Já os vasos terão que ser colocados a 45 cm do meio-fio.

“Há uma miscelânea de vários episódios que acontecem na calçada e não há uma uniformidade para definir onde a calçada é livre para o pedestre circular”, disse.

A Operação Calçada Livre



A secretária Dayse Monassa apontando problemas

foi iniciada no dia 10 de janeiro. Na primeira etapa, a fiscalização ocorreu nas ruas Gavião Peixoto e Coronel Moreira César, também em Icaraí. A ação tem como objetivos a fiscalização e controle de ambulantes ilegais, conserto de jardineiras, melhoria e execução de rampas para deficientes físicos, sinalização vertical e ho-

zizontal, fiscalização de táxis irregulares, ações de fiscalização de obras de construção civil, ocupação irregular das calçadas por estabelecimentos comerciais, melhoria da iluminação e poda, fiscalização de estacionamento irregular de motos e carros, entre outras.

## Secretário acompanha volta às aulas em escolas e creches municipais

O secretário municipal de Educação, Ciência e Tecnologia, Waldeck Carneiro, e o presidente da Fundação Municipal de Educação (FME), José Henrique Antunes, acompanharam nesta semana o início das atividades escolares de 2013 em escolas e unidades municipais de educação infantil (Umeis) de Niterói. O roteiro incluiu unidades no Centro, Ponta D'Areia, e no Morro da Penha.

O secretário teve contato direto com estudantes e profissionais da educação, além de pessoas da comunidade, que aproveitaram para conversar e apresentar críticas e sugestões para a administração. “Além de boas-vindas, trouxemos nossa mensagem de carinho e apoio às famílias, desejando um bom ano letivo e ressaltando aos pais que seus filhos são atendidos por uma rede formada por profissionais valorosos e comprometidos com a qualidade do ensino público da nossa cidade”, disse Waldeck Carneiro, ao visitar a Escola Municipal Alberto Torres, que atende 400 alunos entre o ensino fundamental e do EJA (Educação de Jovens e Adultos).



Na Umei Portugal Pequeno, os professores e a comunidade participaram de reunião para receber o presidente da FME. Nesta escola são atendidas 155 crianças da educação infantil. A diretora, Valéria Macedo Rodrigues, lembrou que a unidade de ensino foi inaugurada em 1932, transformada em jardim de infância em 1961 e municipalizada em 1994. “Além de tradi-

onal, nossa escola tem qualidade”, disse Valéria.

Na Escola Municipal Nossa Senhora da Penha, a diretora geral, Giselda Medina da Paz, conduziu José Henrique Antunes pelo interior da unidade. O presidente da Fundação conversou com as equipes de trabalho e com boa parte dos 250 estudantes atendidos da educação infantil até o 5º ano. José Henrique Antunes acompanhou atividades em sala de aula e conheceu o espaço que deverá abrigar uma quadra poliesportiva. Na ocasião, a diretora Giselda Paz, que integra o magistério municipal há 36 anos, disse estar confiante que antes da aposentadoria deixará a escola com a nova estrutura. “Posso afirmar com muito orgulho que temos um prefeito que vem de uma família dedicada à educação”, disse a diretora.

## Chico D'Angelo participa de mutirão contra a dengue no Preventório

### Visita inaugura o calendário de ações de prevenção nos fins de semana

O presidente da Fundação Municipal de Saúde de Niterói (FMS), secretário Chico D'Angelo, participou, na manhã de sábado (16) de um mutirão contra a dengue no Morro do Preventório, em Charitas. A ação foi a primeira de um calendário de atividades extras, nos fins de semana, para evitar e combater as larvas do mosquito *Aedes aegypti* – o transmissor da doença. Cerca de 30 agentes do Centro de Controle de Zoonoses (CCZ) visitaram, somente nessa edição do projeto, 792 domicílios.

“Hoje o cenário na cidade é de baixa incidência da dengue. Com a relação ao ano passado, a queda no número de casos já é bastante significativa. Mas isso não é motivo para descan-

sarmos. Vamos manter nossa atenção na prevenção e contamos com a ajuda da população para combater os focos dentro de casa”, convocou Chico D'Angelo.

Além da vitória aos imóveis, os mutirões dos fins de semana terão ainda tendas educativas, onde os moradores poderão se informar sobre a dengue e tirar dúvidas. Haverá distribuição de folhetos e cartilhas com dicas para ajudar na prevenção doméstica contra o *Aedes aegypti*. O espaço foi montado em frente ao quartel do Corpo de Bombeiros, na Avenida Quintino Bocaiuva.

“Essas são ações que complementam o trabalho que já vem sendo realizado pelos agentes de endemias, diariamente, em toda a cidade. O acompanhamento é constante”, lembrou o secretário.

## Câmara rejeita moção de repúdio ao Governador Sérgio Cabral

Mais uma vez a situação do transporte marítimo pela Baía de Guanabara entre Rio e Niterói dominou os debates no plenário da Câmara de Vereadores. Na tarde desta quinta-feira (21), por dez votos contrários e seis favoráveis, os vereadores rejeitaram um pedido de moção de repúdio ao governador Sérgio Cabral e ao secretário estadual de Transportes, Júlio Lopes.

A base de sustentação do governo, apesar de dividida, derrubou o veto. Só votaram favoravelmente os autores: Luiz Carlos Gallo (PDT), Leonardo Giordano (PT), Bruno Lessa (PSDB), e Paulo Eduardo Gomes, Henrique Vieira e Geizivaldo de Freitas, o Renatinho, todos da bancada do PSOL. Não estavam na sessão os vereadores Renato Cariello (PDT), Carlos Macedo (PRP) e Emanuel Rocha (PDT). Tania Rodrigues (PDT) não estava no plenário na hora da votação e o presidente Paulo Bagueira não vota por presidir o processo.

Ainda sobre a questão foi aprovada a formação de uma nova comissão, que poderá ser composta por um representante de cada partido na Casa, para ouvir a diretoria da concessionária ou a convocação de uma audiência pública. O tema será tratado em reunião a ser realizada no Gabinete da Presidência, na próxima terça-feira, às 16h, quando será instalado o Colégio de Líderes.

Na quarta-feira (20), por unanimidade, a Câmara aprovou moção de repúdio apenas à concessionária. Na votação de ontem, o argumento que mais pesou em favor da derrubada da moção ao governador, foi o relacionamento que o atual prefeito, Rodrigo Neves (PT), tem com Sérgio Cabral.

# Cidades

ANUNCIE • 3619-1800



facebook.com/gazetaniteroiense

## Rio registra aumento no uso de bicicletas

A Região Metropolitana do Rio de Janeiro registrou um aumento de 84,9% no uso de bicicletas, nos últimos oito anos, passando de 649 mil viagens por dia, em 2004, para estimados 1,2 milhão de trajetos diários, em 2012. A conclusão é da ONG Transporte Ativo, que estima que o deslocamento por bicicletas hoje na região alcance cerca de 5% do total, em comparação a outros meios de transporte.

Os dados da ONG, parceria da Secretaria de Transportes, mostram que o programa Rio – Estado da Bicicleta, do Governo do Estado, está no caminho certo. Completando seis anos de existência, o projeto criado pela secretaria es-

timula o uso de bicicletas, através da promoção de ações educacionais e de eventos, além da construção de bicicletários e do planejamento de ciclovias.

Também estão sendo desenvolvidos, com recursos do Banco Interamericano de Desenvolvimento, projetos de ciclovias para seis diferentes municípios: Rio, Niterói, Maricá, Resende, Barra Mansa e Volta Redonda. “O programa tem como uma de suas premissas atingir, através da bicicleta, 10% de mobilidade urbana no Estado do Rio, até 2016”, disse o secretário de Transportes, Julio Lopes.

Para garantir a educação dos jovens em relação aos ci-



clistas no trânsito, o Rio – Estado da Bicicleta tem uma parceria com a Secretaria da Educação: o projeto Pedalando nas Escolas, através do qual estudantes da rede estadual recebem instruções e desenvolvem projetos relativos ao tema, o que inclui palestras e o sorteio de bicicletas.

“Queremos que as pessoas incorporem a bicicleta como meio de transporte suplementar”, afirmou o coordenador do programa, Mauro Tavares, destacando que já foram distribuídos 20 mil adesivos e 300 busdoors, com leis de trânsito relativas aos ciclistas.

## Niterói adquire planejamento de estrutura cicloviária

O secretário estadual de Transportes, Julio Lopes, participou, na tarde desta quarta-feira (20), da abertura do 1º Workshop do Programa Niterói de Bicicleta. O evento, realizado no Museu de Arte Contemporânea pela Prefeitura de Niterói, com apoio do Governo do Estado e da Prefeitura do Rio, teve como objetivo pensar a integração do planejamento cicloviário entre os municípios de Niterói e Rio de Janeiro.

O encontro contou com as presenças do vice-prefeito de Niterói, Axel Graef, do subsecretário de Meio Ambiente do Rio, Altamirando Moraes, do coordenador do programa Rio – Estado da Bicicleta/Secretaria Estadual de Transportes, Mauro Tavares, vereadores, secretários municipais e representantes da sociedade civil.

O Workshop foi marcado pela realização de palestras sobre as realizações e perspectivas da atividade



Luciana Carneiro

O vereador Leonardo Giordano, Verena Andreatta, secretária municipal de Urbanismo e Mobilidade, o secretário Julio Lopes, Axel Graef, Altamirando Moraes, subsecretário de Meio Ambiente do Rio, e Daniel Marques, secretário municipal de Meio Ambiente

ciclotomora como alternativa de transporte urbano para as duas cidades. O destaque do evento foi a entrega de um projeto para implantação de macro estrutura cicloviária para Niterói, desenvolvido pela Secretaria Estadual de Transportes, com financiamento do Banco Interamericano de Desenvolvimento.

“O estudo prevê a viabilização de novas ciclovias, bicicletários, sinalização específica e outras ações físicas para a ampli-

ação da prática do ciclismo entre os cidadãos niteroienses. O Rio – Estado da Bicicleta desenvolveu estudos para diversos outros municípios do estado, nosso objetivo é atingir a meta de 10% da mobilidade urbana por bicicleta no estado do Rio até 2016”, disse o secretário Julio Lopes.

Para o vice-prefeito Axel Graef, Niterói tem vocação para o ciclismo, em função do clima agradável e do relevo plano. “Estamos trabalhando para modificar

a percepção da população sobre o uso da bicicleta. Ainda há aquele conceito lúdico sobre a prática. Temos que deixar claro que a bicicleta é uma importante alternativa de mobilidade. Temos que enxergá-la também como um meio de transporte em potencial”, argumentou o vice-prefeito.

Graef, que coordena o Niterói de Bicicleta, também anunciou a formação de um grupo de trabalho, com a participação da vice-prefeitura e das secretarias de Meio Ambiente, Urbanismo e Mobilidade Urbana, Obras, Conservação e Serviços Públicos, Educação, Nitrans, Esporte e Neltur. O trabalho do grupo terá como objetivos integrar a rede cicloviária no planejamento de mobilidade urbana de Niterói e planejar o sistema de rede cicloviárias que será implantado na Região Oceânica, nas praias da Baía de Guanabara, na Zona Norte e em Pendoitaba.

## Eu sempre acreditei numa Niterói ciclável

Felipe Peixoto

Em fevereiro do ano passado, especialistas, urbanistas e apaixonados por ciclismo se reuniram para discutir sobre o uso da bicicleta como meio de transporte nas cidades, no 1º Fórum Mundial da Bicicleta. Também em 2012, tivemos o 2º Seminário Sobre Mobilidade Urbana Sustentável, onde discutimos questões de prioridade no planejamento urbano. Nesse encontro, foi assinado um convênio entre a Nittrans e o Instituto de Política de Transporte e Desenvolvimento (ITDP).

De um modo geral, a ideia dos dois encontros era de cobrar mais participação das bicicletas no sistema de transporte, exigindo das administrações municipais a infraestrutura cicloviária necessária, incluindo sinalização adequada e a intermodalidade, que é a ligação com outros tipos de transporte.

Foi essa mesma discussão que iniciei enquanto fui vereador de Niterói e que busquei garantir quando elaborei o Estatuto da Bicicleta, que vigora atualmente na cidade. Pensava em garantir o trânsito das bikes numa sociedade cuja cultura de progresso é ter carro. A bicicleta é também um veículo e seu uso está garantido e regulamentado pelo Código de Trânsito Brasileiro (CTB).

Há, porém, quem fale sobre a ineficiência da bicicleta como veículo. As pessoas temem que as ciclovias tomem o espaço dos carros. Mas essa mesma desconfiança



Arquivo

aconteceu em Paris, Londres, Amsterdã e outras cidades do mundo. Os resultados, no entanto, foram ótimos e hoje essas cidades exportam soluções cicloviárias.

Um exemplo curioso é o que ocorre na Bélgica, onde os moradores são pagos para usarem a bicicleta como meio de transporte. As empresas belgas, que recebem isenção fiscal do governo, pagam 0,21 centavos de euro por quilômetro para que seus funcionários deixem seus carros na garagem.

A ideia deu certo e cerca de 2 milhões de pessoas já usam a bike para trabalhar. Além disso, o país tem uma economia de até 5 bilhões de euros. Sem contar os benefícios à saúde da população.

Mas, ainda que essa estratégia tenha dado certo, eu prefiro acreditar na mudança através da conscientização. Pedalar é um hábito que está conquistando cada vez mais adeptos por ser uma prática saudável e sustentável. Além de ser um modo de vida mais prático. Eu sempre acreditei numa Niterói ciclável.

Felipe Peixoto é Secretário de Estado de Desenvolvimento Regional

**CHAVEIRO LOPES TROVÃO** ATENDIMENTO 24 HORAS  
Aceitamos Cartões VISA MasterCard  
Atendemos em diversos bairros

Abertura de cofres • Consertos e instalações de fechaduras  
Carros nacionais e importados • Chaves codificadas e pantográficas

Rua Lopes Trovão, 108 | Tels. 3473-7959  
9954-0048 / 7833-0525 id 82\*124666

Você está precisando de uma limpeza em seu escritório mas não comporta uma funcionária o dia todo?

**CONFIRA Nossos Pacotes!!!**

**FAXINA EXPRESS**  
SALAS COMERCIAIS  
R\$ 150,00  
4 VEZES POR MÊS  
(1 POR SEMANA)

ENTRE EM CONTATO E APROVEITE ESSA OPORTUNIDADE

www.bwterceirizacao.com.br

Rua Maestro Felício Toledo, 495 Sl 817 3629-3009 contato@bwterceirizacao.com.br

**Geral**

ANUNCIE • 3619-1800

## Ministério Público requer paralisação das obras de demolição da Perimetral

O Ministério Público do Estado do Rio de Janeiro (MPRJ) ajuizou, nesta quinta-feira (21), Ação Civil Pública requerendo a paralisação das obras de demolição da Perimetral, além da consolidação e da correção dos estudos apresentados no documento de Estudo de Impacto Ambiental. São réus na ação o Município do Rio de Janeiro e a Companhia de Desenvolvimento Urbano da Região do Porto do Rio de Janeiro (CDURP).

No documento, os Promotores de Justiça argumentam que o sistema viário projetado para substituir as avenidas Perimetral e Rodrigues Alves não tem capacidade para absorver o tráfego existente, aumentando, assim, os problemas de engarrafamentos nas principais vias de acesso à cidade do Rio de Janeiro. O MPRJ também ressalta que deveria ter sido realizado o Estudo de Impacto Ambiental e o respectivo relatório (EIA/RIMA) para a operação urbana consorciada como um todo, uma vez que se trata de projeto urbanístico de 500 hectares.

O licenciamento da Operação Urbana Consorciada teve por base o Estudo de Impacto de Vizinhança, cujos conteúdo e procedimen-

tos são diferentes de um Estudo de Impacto Ambiental. Também foram descartadas importantes oportunidades de participação pública (por audiência pública durante a elaboração e aprovação dos estudos).

“Por mais importante que seja um projeto urbanístico, por mais desenvolvimento que ele traga à Cidade, por mais lucro que ele permita aos investidores, nada pode justificar que a sua implementação se dê em descumprimento às leis e à Constituição. O Constituinte alçou o EIA à posição de instrumento constitucional, não apenas por sua capacidade de fomentar a publicidade e democracia, mas para garantir que os projetos licenciados pelo Poder Público tenham, de fato, benefícios que justifiquem seu custo socioambiental. No caso da Operação Urbana Consorciada Porto Maravilha, os fatos revelam que apenas o Judiciário será capaz de garantir os valores consagrados pela Constituição”, narra o trecho da ação.



## Tijuca tem novo Centro Estadual de Transplantes

A partir desta semana, a rede estadual de saúde passa a realizar transplantes. Inaugurado nesta quinta-feira (21), o Centro Estadual de Transplantes (CET) começa a transplantar rim e fígado. O serviço vai funcionar no Hospital São Francisco de Assis, na Tijuca, e terá centro cirúrgico, com cinco salas e aparelhos de ponta para realizar cirurgias de alta complexidade, UTI, e ambulatório, num investimento de R\$ 3 milhões.

A unidade será a primeira da Secretaria de Estado de Saúde dedicada à realização de transplantes de fígado e rins – neste primeiro momento – e depois, pâncreas. Até então, apenas hospitais federais, universitários e conveniados eram credenciados como unidades transplantadoras. O serviço será coordenado pela mesma equipe médica que cuidava do procedimento no Hospital Federal de Bonsucesso.

“Nos últimos dois anos, o Rio de Janeiro registrou o maior avanço nacional na área de doação de órgãos, ocupando atualmente a 3ª posição no ranking. Agora, o nosso foco é a realização de cirurgias de transplantes. Este investimento é especialmente importante porque rim é

o órgão com maior demanda no Brasil e no mundo. Com a inauguração do Centro Estadual de Transplantes, o objetivo é oferecer um crescimento progressivo no número de procedimentos que eram feitos pela equipe do Hospital Geral de Bonsucesso”, detalhou o secretário de Estado de Saúde, Sérgio Cortes.

Desde o dia 5 de fevereiro, pacientes antes cadastrados no Hospital Federal de Bonsucesso têm sido convidados a agendar consultas na nova unidade para a atualização de seus cadastros. O CET está apto para realizar cirurgias de transplantes desde o último dia 19, após a Secretaria de Estado de Saúde (SES) conceder autorização especial, uma vez que os médicos já são credenciados a realizar este tipo de procedimento e a estrutura da unidade está pronta.

Hoje, mais de 23 mil brasileiros aguardam por um transplante, dos quais cerca de 1.600 vivem no Rio de Janeiro. A meta inicial é manter o número de procedimentos feitos pela equipe do Hospital Geral de Bonsucesso, em torno de 300 por ano. Em seguida, o plano é oferecer um crescimento progressivo desse número.

## UFF divulga edital de processo seletivo para curso de Arquitetura e Urbanismo

A Universidade Federal Fluminense abre inscrições para o processo seletivo do curso de graduação em Arquitetura e Urbanismo. O curso exige a realização de teste de habilidade específica (THE), que tem como objetivo avaliar aptidões e potenciais capacidades dos candidatos. A oferta é de 74 vagas, sendo 37 para cada semestre do ano letivo de 2013, já consideradas as vagas destinadas às cotas previstas na Lei de Cotas. As inscrições irão até o dia 12 de março.

Para ver o edital, acesse [www.vestibular.uff.br/2013/arquitetura/UFF2013-Arquitetura-EditalSuplementar01.pdf](http://www.vestibular.uff.br/2013/arquitetura/UFF2013-Arquitetura-EditalSuplementar01.pdf).

Para concorrer, é preciso ter realizado as provas do Exame Nacional do Ensino Médio (Enem) 2012 e não ter obtido nota menor do que 300 na redação ou nota TRI mínima em qualquer uma das áreas de conhecimento.

Os candidatos deverão acessar o site [www.vestibular.uff.br/2013/arquitetura](http://www.vestibular.uff.br/2013/arquitetura), muni-

dos do número de inscrição no CPF e do número de inscrição no Enem 2012. A taxa de inscrição custa R\$ 50, e deve ser paga por meio do Guia de Recolhimento da União (GRU Cobrança) em qualquer agência bancária ou por serviços de bancos via internet.

Candidatos inscritos no Cadastro Único para Programas Sociais do Governo Federal ou membros de família de baixa renda, nos termos do Decreto nº 6.135/2007, poderão solicitar isenção da taxa de inscrição até o dia 25 de fevereiro.

O Teste de Habilidade Específica será realizado na manhã do dia 24 de março, com duração de quatro horas. A nota do THE será divulgada no dia 3 de abril.

O resultado final será divulgado em 15 de abril, no site do processo seletivo e na sede da Coseduc, na Av. Visconde de Rio Branco, s/n, Campus do Gragoatá, Bloco C, térreo, São Domingos.



**PRODUTOS NATURAIS, DIET, LIGHT, INTEGRAIS E ORGÂNICOS**

Prezado(a) cliente,

**Os sanduíches integrais, pães balanceados, pizzas, bolos, doces, mousses**

São produzidos em nossa casa... Obedecemos exigentes regras de higiene, manipulação, transformação e exposição, garantindo para **VOCE**, prezado(a) cliente...

**Um sabor bem natural**  
Segurança na sua alimentação  
Mais saúde...

Esperamos por você!  
Funcionários VIDALINDA

**vidalinda.com.br**

Loja Centro: Rua Luiz Leopoldo Fernandes Pinheiro, 578 - Centro - Niterói - RJ (entre a Amaral Peixoto e Rua da Conceição)  
Loja Icarai: Rua General Pereira da Silva, 76 - Icarai - Niterói - RJ (próximo a Rua Moreira Cesar)





**CAFÉ**

Expresso Italiano • Expresso c/ Chantilly • Capuccino • Chocolate Quente  
Bolos (laranja, cuca de banana, outros) • Tortas Especiais • Sanduíches  
Chuveco Campista • Banana Quente com Sorvete • Milkshake

**BAR**

Cervejas Nacionais e Importadas • Vinhos • Destilados  
Pão com Linguíça Mineira • Tira Gostos  
Sucos • Refrigerantes

**Tel.: 3068-8751**  
**Rua Tavares de Macedo, 95 - Ij. 103**  
**Icarai - Niterói**

# Toques

toques@gazetanit.com.br

## Festival de Pizzas Gourmet Casa Fragni

A Casa Fragni convida a todos para o último dia do já tradicional Festival de Pizzas Gourmet, que acontece neste sábado (23) a partir das 18h30. Entre os sabores inovadores e irresistíveis estão as pizzas de queijo brie e presunto de parma. Fica em R\$ 35 por pessoa e você pode reservar sua mesa pelo telefone 2616.5425 ou contato@casafragni.com.br.



Comunicare

### Casa Fragni

Estrada Caetano Monteiro 164/Lj 112 - A - Pendotiba. Telefone: 2616-5425



## Créativité cuida dos cabelos maltratados pelo Carnaval

O Créativité tem uma ótima notícia para quem ainda não conseguiu dar aquela atenção especial para seus cabelos depois dos agitados dias de folia. Venha fazer qualquer serviço no salão e ganhe uma nutrição capilar de manga, excelente para cuidar dos fios após o Carnaval.

São promoções em cauterização, por R\$ 90, e escova London, por R\$ 90. Colocação de unhas de acrígel, silicone, porcelana ou fibra, por R\$ 90. Estética a partir de R\$ 40.

**Créativité**  
Rua Mariz e Barros 214 - Icaraí, Niterói  
Tel.: 3617-0623

## Cultura Inglesa promove campanha para arrecadação de material escolar

A Cultura Inglesa de Niterói realiza, até 2 de março, uma campanha de arrecadação de material escolar. As filiais de Icaraí, Itaipu e São Francisco receberão as doações, das 7h às 19h, não só de alunos da Cultura, mas de moradores da cidade, em geral. Todo o material arrecadado, entre livros, cader-

nos, lápis, canetas, borrachas e mochilas, será encaminhado para ONG Gente Brasil, que atende cerca de 70 crianças e adolescentes do Morro do Cavalão, em Icaraí. Há oito anos a ONG oferece aulas de balé, ginástica rítmica e judô na comunidade. Para participar da campanha, basta procurar

uma das filiais e entregar sua doação.

**Cultura Inglesa:** Icaraí I (Rua Otávio Carneiro, 23, Icaraí) / Icaraí II (Avenida Roberto Silveira, 409/Loja 01) / Itaipu (Estrada Francisco da Cruz Nunes, 6956) / São Francisco (Rua Marechal Raul de Albuquerque, 2 - térreo).

**Não adianta anunciar em qualquer lugar!**

**Anuncie na Gazeta NITEROIENSE**  
Ligue 3619-1800  
comercial@gazetanit.com.br

## Educação Infantil e Ensino Fundamental

# CONCEITO

& sistema  
**bahiense**  
de ensino

## Uma escolha inteligente!

O **Conceito A** é a mais nova instituição de ensino do Fonseca. Nossa proposta é realizar um trabalho baseado na ética, na integridade e na excelência.

Baseados nesse compromisso, investiremos permanentemente no bem estar dos alunos, professores e funcionários.

Educação de qualidade se faz assim.

**CONDIÇÕES ESPECIAIS PARA ALUNOS DO 6º AO 9º ANO**

# CONCEITO

Tudo o que se espera de uma escola

**MATRÍCULAS ABERTAS**

Ligue e faça-nos uma visita  
**2627-7436**

**Educação Infantil**  
(Integral e Parcial)

**Ensino Fundamental**  
(Manhã e Tarde)

f Colégio Conceito A

Alameda São Boaventura, 454 - Fonseca  
[www.colegioconceitoa.com.br](http://www.colegioconceitoa.com.br)



top@gazetanit.com.br



A aniversariante, Flávia Ismério, recebendo o carinho e o abraço do seu namorado, Eduardo Bretas, dia 8

Alexandre Henriques recebendo as visitas ilustres dos talentosíssimos Willian Douglas e Lula Vieira, na Gruta de Santo Antônio



Goldoni Comunicação

Vagner Ferreira



O promotor Gilberto Pereira e o cantor Tico Santa Cruz, em evento na The Week



Nathalia Porto entre Kátia, Luiza e Luiza, comemorando seus 22 anos no restaurante japonês Kobes, em Tampa, na Flórida

## OAB Niterói comemora Dia Internacional da Mulher

A OAB Niterói, através da Comissão OAB Mulher, presidida por Rita Rivello, realiza dia 14 de março às 17h30, no auditório da entidade, a mesarredonda sobre "A mulher brasileira face à reforma do Código Penal", para comemorar o Dia Internacional da Mulher.

O encontro contará com a participação do juiz Cesar Cury, do juizado da Violência Doméstica e Familiar Contra a Mulher em Niterói; a delegada Marta Ferreira Dominguez, responsável pela Delegacia Especial de Atendimento à Mulher em Niterói; as advogadas Leila Linhares Barsted, coordenadora executiva da Organização Não Governamental para Pesquisa, Informação e Ação dos Direitos humanos e Cidadania, e Daniela Matuck, integrante da equipe técnica da Coordenação dos Direitos das Mulheres de Niterói (Codim).

## Bate-papo sobre livros na Livraria Icaraf

Com longa experiência tanto no papel de escritora, como de editora, Cyana Leahy-Dios participa de um bate-papo sobre a publicação de livros nesta terça-feira (26) às 18h, na Livraria Icaraf da Editora da UFF. No currículo da autora, 17 obras lançadas e outras oito nas quais assina a tradução, além da direção da CL Edições, selo criado por ela em 2003. No encontro, Cyana pretende falar sobre o processo criativo de suas obras, conversando com leitores e respondendo a perguntas sobre a criação poética, os fatos narrados e sobre a pesquisa acadêmica que rendeu a tese de doutoramento que embasa um de seus livros. A Livraria Icaraf fica na Rua Miguel de Frias 9. Entrada franca.

**Caritas**  
CENTRO DE APOIO ESCOLAR E PSICOPEDAGÓGICO

Atendimento Individual  
Criança e Adolescente

Avaliação e diagnóstico

Orientação ao aluno,  
aos pais e à escola

Reforço escolar  
Oficina Terapêutica

**A educação está no afeto!**

Agende uma consulta

Psicóloga  
Keilla Nunes  
CRP 05/43296

Psicopedagoga  
Cláudia Nepomuceno

Terapia transdisciplinar

**E-mail: caritas.aep@gmail.com**  
**Telefones (21) 8666-0886**

**f** Caritas Apoio Escolar

**É HORA DE VENDER!!!** **Gazeta** NITEROIENSE

**NÃO PERCA A CHANCE DE VENDER ANUNCIE NA GAZETA NITEROIENSE**

**COMPROVADOS**

- ✓ Excelente aceitação.
- ✓ Ótima relação custo x benefício.
- ✓ A melhor opção para quem busca novos clientes.

Confira todas as nossas edições em [gazetanit.com.br](http://gazetanit.com.br)

**Uma ótima notícia:**  
Não perca a oportunidade de **anunciar<sup>1</sup> os produtos e serviços** de sua empresa **a partir de R\$35,70<sup>2</sup> por edição com pagamento para até 20 dias<sup>3</sup>.**

**75% Off**

Reserve seu anúncio com até **75% de desconto**  
**LIGUE E PEÇA SEU ORÇAMENTO • 3619-1800**  
**Por e-mail: [gazetanit@gmail.com](mailto:gazetanit@gmail.com)**

Condições:  
1. Promoção para contrato de no mínimo 12 publicações. Grátis mais três anúncio.  
2. Preço referente ao anúncio medindo 8,2 x 5 cm (tipo cartão de visitas).  
3. Faturamento 15 dias após a quinzena de publicação. Vencimentos dias 15 e 30 de cada mês



# Finanças Pessoais

financas@gazetanit.com.br

Denise Estrella



## Volto a alertar: é preciso ficar de Olho no Ganho Real dos Investimentos...

Sempre escutei que a parte mais sensível do ser humano é o seu bolso!

Há mais de 12 anos que trabalho assessorando clientes investidores e sei o quanto é importante a busca pela rentabilidade. Mas para cuidar de forma eficiente do nosso dinheiro, devemos nos preocupar também com a segurança (nível de risco) e a liquidez (em quanto tempo terei acesso ao dinheiro) oferecida pelos produtos de investimentos no mercado financeiro.

Enquanto a taxa de juros no Brasil se manteve no patamar atual de 7,25% ao ano (a famosa Taxa SELIC), os investimentos conservadores, ou seja, produtos pós-fixados que acompanhem os movimentos da taxa de juros (taxa SELIC ou da taxa DI), devem apre-

sentar uma rentabilidade mensal próxima de 0,58% ao mês (antes do desconto do imposto de renda).

Também conservadora, a “Nova Caderneta de Poupança” mantém o rendimento líquido de IR de 0,41% am. Os depósitos “antigos” nas Cadernetas permanecem rendendo 0,5% am + variação da TR (taxa referencial), também líquidos de IR.

Mas lembre-se: essas rentabilidades são nominais. O importante é saber a rentabilidade real das alternativas de investimentos, ou seja, o ganho acima da inflação.

Portanto, você deve acompanhar o comportamento da inflação brasileira. Em janeiro/2013, o índice oficial do governo (IPCA) ficou em 0,86% no mês. Um índice alto, considerado por alguns como resistente e que não pode ser subestimado. A inflação acumula-

da em 12 meses atingiu 6,15%, sendo preocupante porque está muito próxima do teto de 6,5% estabelecido para 2013.

Fazendo rapidamente as contas, está difícil obter ganhos acima da inflação... Mas tenha muito cuidado com aquelas ofertas de ganhos mirabolantes!

O grande desafio do Governo será definir as estratégias para segurar a inflação para garantir a estabilidade da moeda e ao mesmo tempo manter os juros nos atuais 7,25%aa, estimular os investimentos produtivos e assim, promover o crescimento da economia.

O grande desafio do investidor será conhecer melhor os produtos, os riscos envolvidos e seu perfil. Vamos conversar mais sobre tudo isso.

\* Denise Estrella, CFP® é planejadora financeira e economista



# Passatempo

## PALAVRAS CRUZADAS DIRETAS

www.coquetel.com.br

© Revistas COQUETEL 2013

Solicitação judiciária a um país estrangeiro	Moderno controle de entrada de funcionários em empresas	Partida súbita e violenta (do carro)	Planta supostamente afrodisíaca
	A 2ª iniciou-se em 1939 (Hist.)	Junta; associa	
A carga elétrica do nêutron		Retórica (abrev.)	
			Osvaldo Orico, escritor paraense
Que não acredita em Deus		Satélite (abrev.)	
Reza		Hora canônica	
Alvo da atenção do artista do palco	O Messias (Bib.)	(?) do Bândolim, músico brasileiro	
	Ai está! (pop.)		Fruto usado como enfeite no Halloween
Parque Nacional das (?): situa-se em GO		Salada típica da culinária árabe	Tarsila do (?), pintora de "Abaporu"
Cidade do Triângulo Mineiro	Sociedade Anônima (abrev.)		Intenção de quem dá o nó
		Ama-seca (bras.)	
		Ato, em inglês	
Amor (bras.)	Recebe os "royalties" por suas obras		
Níquel (símbolo)			
O efeito como a sonolência, causada pela maioria dos anti-histamínicos	A roupa indicada para dias quentes		

BANCO 3/act./4/mas — xodo./5/ess./6/abre./7/plata./9/nitubá — rogotára. 5

EDITORA **Abril**

## A REVISTA PARA O CARA DE AÇÃO!

FITNESS | SEXO | SAÚDE | NUTRIÇÃO | ESTILO | CARREIRA



**O TREINO DE MMA NOTA 10**  
COMO SE TORNAR MAIS ÁGIL E FORTE!

**SEDUÇÃO NO TRABALHO!**  
O MELHOR LOCAL PARA O HOMEM SE DAR BEM!

**COZINHA BRASILEIRA**  
UM MENU PARA LÁ DE SAUDÁVEL E SABOROSO

## TUDO O QUE A CIÊNCIA SABE SOBRE COMO PROLONGAR A JUVENTUDE

NAS BANCAS E LIVRARIAS



www.coquetel.com.br



## Solução

1	V	R	E	T	V	1	0	
V	R	V	1	C	V	I		
R	O	I	N	V	I	N		
V	R	V	B	O	O	X		
W	O	V	S	N	R			
V	R	V	I	N	I	I		
V	O	S	W	E				
V	I	V	E	I	V	L	P	
R	O	C	V	R	E			
V	O	N	V	R	O			
N	V	T	S	I	E	V		
E	T	R	V	T	N			
V	I	R	V	A	T	O	R	
V								

# Arte & Espetáculo



facebook.com/gazetaniteroiense

artes@gazetanit.com.br



Ricardo Gilly e Denise Pinaud

## Show Bossa Nova e outras Bossas

Com uma leitura muito pessoal do estilo, a cantora Denise Pinaud e o violonista de Ricardo Gilly interpretam canções da bossa nova em show intimista no Bistrô MAC, neste sábado (23) às 21h. No repertório da noite, composições de Vinícius de Moraes, Jobim, João Gilberto, Nara Leão, Baden Powell e Luiz Bonfá, além das bossas de Djavan, Gonzaguinha, João Donato, Marcos Valle, Caetano Veloso, entre outros.

Ricardo Gilly é violonista, compositor e arranjador. Já editou mais de 80 songbooks pelas editoras Lumiar (Almir Hediak), Jobim Music e Acari Records. Entre os livros mais conhecidos estão o Cancioneiro Jobim – obras completas para piano, Cancioneiros Vinícius de Moraes, Jobim Santos e Chico Buarque, A música de Djavan (Luanda Records) e os Songbooks de Noel Rosa, Gil-

berto Gil e João Bosco.

Denise Pinaud tem formação clássica de Piano e Violino, lançou-se como intérprete em 1998 sendo considerada pela crítica local de Nova Friburgo, cidade onde residiu por 19 anos, “Cantora Revelação” no ano de 1999. Seu primeiro CD – “Primeira Audição” – produzido pelo Selo Niterói Discos, mereceu a crítica do Jornalista Mauro Dias - Jornal Estado de São Paulo - “Mais uma musa da Bossa Nova”.

Indicada pela Secretaria de Cultura de Niterói ao Projeto Pixinguinha, é selecionada e realiza turnê pela região nordeste, ao lado de Francis Hime, Celso Viáfara e Fabiana Cozza. Os shows que aconteceram nas cidades de Vitória da Conquista (BA); Salvador; Aracaju; Maceió; Recife; João Pessoa; Campina Grande (PB) e Fortaleza, foram sucesso de público e crítica.

## Repertório barroco é destaque no ‘Concertos na Imprensa’

A Sala de Cultura Leila Diniz recebe no dia 27 de fevereiro, às 12h30, o Duo Diogo Moura (violoncelo) e João Reis (viola) que irá apresentar, dentro do projeto Concertos na Imprensa, clássicos como *Cradle song*, do compositor alemão Johannes Brahms e Concerto para Violoncelo em Dó menor, do italiano Antonio Vivaldi. Em sua 18ª edição, o projeto é uma parceria entre a Nova Imprensa Oficial e o Programa Aprendiz – Música na Escola da Secretaria de Cultura de Niterói/FAN. A entrada é gratuita.

O músico Diogo Moura conta que a escolha do repertório foi feito com o objetivo de ter uma linguagem simples. “As canções são

na maioria do período Barroco. Acredito que como músico, devemos apresentar canções brasileiras e por isso escolhi *Melodia*, de Francisco Braga, um compositor contemporâneo”.

Durante o recital, haverá participações especiais do pianista Luiz Eduardo Louro e do violonista Daniel Oliveira. João Reis, hoje com 23 anos, começou no Projeto Aprendiz aos dez. Desde 2011, o artista faz licenciatura em música e bacharelado em viola na Unirio. Diogo Moura começou no projeto em 2001, com aulas de flauta doce. Participou da Orquestra Sinfônica Brasileira Jovem e está se graduando em violoncelo na Escola de Música da UFRJ.



## MC Anitta em Piratininga

Neste sábado (23), a funkeira MC Anitta se apresenta no palco do Bar do Meio de Piratininga, a partir das 22h. A sua primeira música de trabalho “Eu vou ficar” feita sob medida pelo produtor Batutinha, a colocou entre as mais pedidas no ranking das FM que tocam funk no Rio. Outro sucesso de sua carreira foi o hit “Proposta”, uma música super dançante que lhe permite explorar ainda mais seus dotes de dançarina. “Sou funkeira, sim, e adoro dançar”, faz questão de dizer. Ingressos: Pista – 1º Lote: R\$30 (Apresentando carteira de estudante ou 1 kg de alimento não perecível). Preço sujeito a alteração sem aviso prévio. Av. Alme Tamandaré, 810

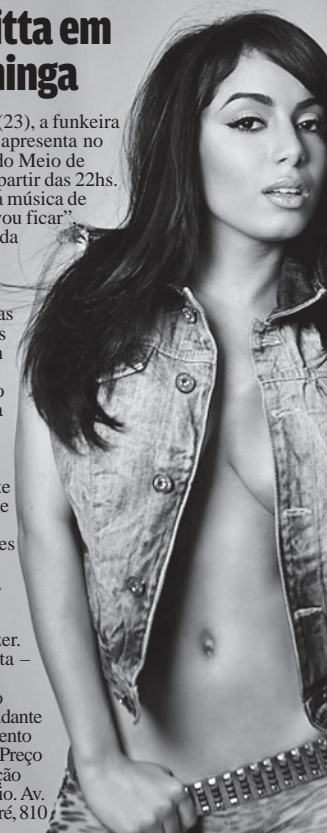

## Lançamento de livro da história das salas de cinema acontece nesta quarta-feira

Niterói, como outras cidades do Brasil, já teve muitos cinemas de rua. Agora, num momento em que a população do município que já foi capital do Estado implora pela volta do Cine Icaraí e Cine Arte UFF, e discute com afinco o Museu Petróbras de Cinema, um professor de cinema da UFF lança um pertinente livro sobre o tema.

O “Cinematographo em Nichteroy: história das salas de cinema de Niterói”, de Rafael de



Rafael de Luna Freire

Luna Freire, será lançado no dia 27 (quarta) na Livraria Icaraí, e dia 01 de março na Livraria Arlequim, no Rio.

“Cinematographo em Nichteroy” é um estudo panorâmico e abrangente sobre o papel do cinema na antiga capital do Estado do Rio de Janeiro, iniciando-se no final do século XIX e chegando até 2012. Baseado numa ampla pesquisa em arquivos e bibliotecas, o livro traz nomes, datas e endereços do grande número de salas de cinemas onde os niteroienses puderam se encantar com os mais variados filmes ao longo dos mais de 100 anos da chamada “sétima arte”.

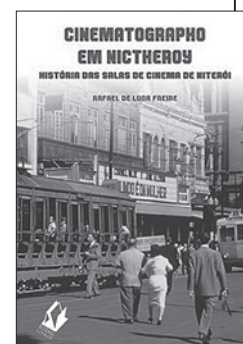

## Samba na Cantareira

Neste domingo (24) às 17h, na Praça da Cantareira, o “Circuito do Samba – Niterói” pretende curar a resaca do Carnaval com muito pandeiro, cavaquinho e violão. Músicas dos baluartes do samba como Cartola, Noel Rosa, Wilson Batista, Nelson Cavaquinho, Paulinho da Viola, Nelson Sargento, entre outros, fazem parte do repertório do grupo. A entrada é franca.



Tel. 3619.1800

**Acesse** NAVEGUE  
www.gazetanit.com.br

NITEROIENSE  
**Gazeta**  
EDIÇÃO COMPLETA

Todos os  
sábados

PDF NOTÍCIAS  
FLIP PAGE ANUNCIE

facebook twitter @gazetanit



## 'A Bela e A Fera' entra em cartaz no Abel



A peça "A Bela e a Fera" entra em cartaz neste sábado (23) e vai até 10 de março no Teatro Abel, em Icaraí. O musical conta a história de um príncipe rico, porém arrogante. Certa noite, em seu castelo, uma senhora idosa lhe pede abrigo em troca de uma rosa. O príncipe, enojado com sua aparência, não liga para a necessidade da senhora mandando-a embora. Enraivecida, a senhora se transforma numa feiticeira, que pune o príncipe por sua arrogância transformando-o numa criatura horrenda. Agora como Fera, o príncipe só poderá voltar a sua aparência normal se alguém por ele se apaixonar e viver uma linda história de amor. Mas quem poderá se apaixonar por uma Fera? Anos mais tarde, Bela, uma simples camponesa, aparece em sua vida para mudar o rumo dessa história.

**Horários:** sábados e domingos, às 17h  
**Ingressos:** R\$ 40 (inteira) e R\$ 30 (com filipeta)

## Rock in Rio 2013 pode ter Bon Jovi

Bon Jovi está confirmado no Rock in Rio 2013 que acontecerá em setembro. A turnê que o grupo trará ao país será de seu novo disco, *What About Now*, a ser lançado em março. Eles se apresentarão no dia 20, na mesma noite de Nickelback e Ben Harper.

Metallica, Iron Maiden, Beyoncé, Bruce Springsteen, Sepultura e George Benson são algumas atrações confirmadas no festival.

Ilustração: TomTom



Metallica também estará no Rock in Rio 2013

## Primeiro-ministro britânico desafia proibição de guitarrista dos Smiths

**Cameron promete continuar a ouvir banda, apesar de ser 'proibido' por Marr**

Após o ex-guitarrista da banda inglesa The Smiths, Johnny Marr, "proibir" o primeiro-ministro britânico David Cameron de escutar as músicas do grupo, o político, em uma visita à Índia, disse à BBC que vai "continuar e ouvir", independente do aviso.

A polêmica começou em 2006, quando Cameron escolheu a música "This Charming Man", dos Smiths, na "Desert Island Discs".

Para Marr, o líder do Partido Conservador não sabe interpretar as músicas feitas pela banda, pois defende ideias diferentes a que as letras dos Smiths passam. "Eu acho que ele gosta da canção. O que realmente é muito triste é o fato dele não entendê-la", disse.

Mesmo brigado com Marr, o ex-vocalista da banda de Manchester, Morrissey, se manifestou em 2010 e concordou com o guitarrista. "Cameron caça, atira e mata veados — aparentemente por prazer. Não foi para essas pessoas que canções como Meat Is Murder ou The Queen Is Dead foram gravadas", completou o cantor.



## Mariene de Castro no Candongueiro



A sambista baiana, Mariene de Castro, considerada a nova Clara Nunes do Brasil, comanda a roda de samba do Candongueiro, no próximo sábado (23) a partir das 22h30. A casa abre às 20h.

Um dos principais nomes do samba da atualidade, Mariene vai apresentar um vasto repertório com sambas de roda, coco da Bahia e maracatu, na tradicional

casa de Niterói. Entre as composições escolhidas estão: "Não deixe o samba morrer" (Edson Conceição e Aluísio), "É baiana" (Fabrício da Silva/Baianinho/Enio Santos), "Bota a mão nas cadeiras" (folclore baiano), "O samba da minha terra" (Dorival Caymmi), "Falsa Baiana" (Geraldo Pereira), além de várias músicas do consagrado compositor baiano,

Roque Ferreira, com quem a artista compôs "Abre caminho", que também estará no repertório.

**Candongueiro**  
Estrada Velha de Maricá 1554, Pendotiba  
Telefone: 2616-1239  
Ingresso: R\$ 80 - As primeiras 400 pessoas que chegarem, estudantes e idosos pagam meia.

**Claudia Foureaux**  
DO MEU JEITO

**CD Do Meu Jeito**  
Por **R\$23,99**

Compre direto do site da Gazeta Niteroense  
[www.gazetanit.com.br](http://www.gazetanit.com.br)

pagseguro UOL

## O Verão chegou com os melhores preços!

**Tradicional** R\$19,90  
**New Shark** R\$39,90  
**Fusion** R\$59,90  
**Style** R\$57,00  
**Touca Silicone** R\$15,50  
**Bola Penn** R\$12,00  
**Porta Raquetes** R\$59,90  
**Fibras** R\$ 99,00  
**Kit Frescobol** R\$ 36,00

Rua Moreira César 165 lj. 117 | Icaraí | Tel. 2710-8153

# Prefeito vai à Câmara e apresenta oito mensagens-executivas

Com a presença do prefeito Rodrigo Neves (PT), a Câmara de Vereadores realizou, nesta semana, a primeira sessão ordinária do ano. Em sua mensagem de boas vindas aos legisladores, o prefeito, além de encaminhar oito mensagens-executivas, aproveitou para fazer um balanço dos primeiros dias de governo e adiantou algumas ações futuras. Entre as mensagens estão a que extingue a Niterói Terminais Rodoviários (Niter) e a que reformula e funde secretarias, entre elas a extinção de nove administrações regionais.

“A minha vinda aqui hoje (19), trazendo todos os secretários municipais, representa o reconhecimento da importância do Poder Legislativo dentro das regras democráticas. Política

**A primeira sessão do ano contou com a presença de 19 dos 21 vereadores**

se faz com gestos, e meu gesto é de reconhecimento”, disse Rodrigo.

Sempre enfatizando a união entre as três esferas de poder - estadual, municipal e federal - o prefeito contou que não serão preenchidos 1.100 cargos comissionados e que, a economia feita apenas em janeiro, representa uma redução de R\$ 40 milhões ao ano para os co-



Luciana Carneiro

fres públicos. “Pretendo, com a ajuda da Câmara, fazer uma administração mais próxima da população e implementar um austero choque de gestão e ajuste fiscal”, revelou Neves.

A primeira sessão do ano contou com a presença de 19 dos 21 vereadores. Faltaram apenas os vereadores Renato Cariello (PDT) e Carlos Macedo; este último por estar preso. O procurador-geral da Câmara, Gastão Menescal, informou que, a pedido da Mesa Diretora, está analisando o que diz a Lei Orgânica e o Regimento Interno para que uma decisão administrativa possa ser tomada o quanto antes, com relação ao prazo para o período de convocação ou não do suplente do vereador Macedo.



## VOCÊ POR DENTRO DE TUDO O QUE ACONTECE NA CÂMARA.

Acesse nosso site e assista as sessões plenárias da Câmara Municipal de Niterói com apenas um click em tempo real. Todas às terças, quartas e quintas, a partir das 17hs. Você também pode acompanhar as reprises pelo canal 3 da TV a cabo Sim. De segunda a sexta feira, a partir das 22hs.



[www.camaraniteroi.rj.gov.br](http://www.camaraniteroi.rj.gov.br)