



# NITEROIENSE Gazeta

Ano 1 • Nº 23 • Semana de 7 a 13 de janeiro de 2012

## Ano eleitoral Candidatos terão de cumprir regras para publicidade

Página 5

### Elba canta sucessos no Bar do Meio

Página 10

## Estado investirá R\$ 2 bi para despoluir Baía de Guanabara

Página 3

### ESPAÇO MULHER Silicone PIP oferece riscos à saúde

Página 7

### Ministério da Saúde recomenda vacinação antes de viajar para o exterior

Página 4







Uma publicação da  
**Editora X Niteroiense Ltda. ME**  
Rua da Conceição, 137, sala 415  
Centro – Niterói - RJ  
CEP 24020-085

contato@gazetanit.com.br

Tel/fax: (21) 3619-1800  
Seg. a sex, das 9h às 20h

#### Diretor responsável:

Nilson Ricardo  
nilsonricardo@gazetanit.com.br

#### Redação:

redacao@gazetanit.com.br

#### Editora responsável:

Bárbara Marques  
barbaramarques@gazetanit.com.br

#### Contatos & Comercial:

Sônia Brandão  
soniabrandaogazetanit.com.br

#### Para anunciar

comercial@gazetanit.com.br  
ou ligue (21) 3619-1800

#### Na Internet

www.gazetanit.com.br

#### Trabalhe conosco

curriculo@gazetanit.com.br

Copyright © 2011 Gazeta Niteroiense.  
Todos os direitos reservados.



## PREVISÃO DO TEMPO

Fonte: www.climatempo.com.br

Sábado, 07/01 nascer e pôr-do-sol: 6h14 19h43



Chuvoso durante o dia e a noite

Domingo, 08/01 nascer e pôr-do-sol: 6h15 19h43



Sol com muitas nuvens durante o dia. Períodos de nublado, com chuva a qualquer hora.

Segunda-Feira, 09/01 nascer e pôr-do-sol: 6h16 19h43



Sol com muitas nuvens durante o dia. Períodos de nublado, com chuva a qualquer hora.



## Cartas

leitor@gazetanit.com.br

### Escreva!

Reservamos este espaço a você, leitor, uma das figuras mais importantes em todo o processo de comunicação do nosso jornal. Aqui você poderá expressar sua opinião, emitindo denúncias, reclamações, sugestões e/ou elogios, direcionados a quem interessar. Afinal, queremos um jornal feito para você e por você.

Para se corresponder com a **Gazeta Niteroiense**, basta enviar sua mensagem para [leitor@gazetanit.com.br](mailto:leitor@gazetanit.com.br) ou carta para Rua da Conceição, 137, sala 415, Centro, Niterói/RJ - CEP 24020-085. Por motivos de espaço ou clareza, as mensagens poderão ser publicadas resumidamente. Só serão publicadas na semana as cartas que chegarem até a quarta-feira.

## Conversa com o Leitor

### Promessa é dívida?

Acordei dia 1º com uma saudade imensa de 2011. Saudade das orgias gastronômicas, especialmente as das festas de fim de ano, e medo de não cumprir a promessa da nova dieta. Saudade do valor da passagem e das mensalidades escolares. Saudade da pasmaceira que antecede todo tipo de jura. Este ano será diferente, mudarei de emprego; ganharei mais; casarei enfim; deixarei de implicar com a sogra; vou ter um filho, assinar meu divórcio, largar o cigarro; beberei só socialmente; não jogarei mais no bicho; voltarei a frequentar a igreja; vou abrir uma poupança, comprar um carro; não beberei mais refrigerante; entrarei na academia; realizarei um sonho... Ufa! Não faltaram promessas.

Mas voltando ao assunto, aqueles dias seguidos de compras compulsivas causaram-me inenarrável prazer. Agora o que fazer em plena abstinência dos cartões de crédito – meu bem e meu mal? O ópio do consumismo acabou, pelo menos até o carnaval. Será preciso botar as contas em dia e reanimá-las na quarta-feira de cinzas. Depois tudo volta ao normal – ou não. Até lá, vou rascunhando soluções para lidar com as mudanças, talvez de forma parcelada, sem juros, para que haja tempo de eu digerir a situação sem sal de frutas ou engov, na medida certa para planejar e cumprir, sem atropelos ou metas inacessíveis, sem pressa e sem culpa. Sendo assim, que venha 2013 porque 2012 pode ser pouco e eu quero é mais.

Bárbara Marques  
Editora



# FIQUE POR DENTRO DAS NOVIDADES DESTE VERÃO

JÁ NAS BANCAS, LIVRARIAS E SUPERMERCADOS!

EDITORA  **Abril**





# Geral

## Estado investirá R\$ 2 bilhões para recuperar a Baía de Guanabara

Nos próximos três anos, o Estado irá direcionar até R\$ 2 bilhões de reais para despoluir a Baía de Guanabara. Diminuir o nível de poluição no local é uma das metas para as Olimpíadas de 2016, que será realizada em terras cariocas. De acordo com a Companhia Estadual de Águas e Esgotos (Cedae), este objetivo será alcançado com dois anos de antecedência.

Neste ano, serão inauguradas Estações de Tratamento de Esgoto, construídas há dez anos, mas que nunca funcionaram por falta de infraestrutura. Com mais estações em atividade, menor será o índice de esgoto sem tratamento despejado na Baía. O programa ainda contará com R\$ 800 milhões do Banco Interamericano de Desenvolvimento (BID) para saneamento nos municípios do entorno da baía.



## Mudança de trânsito

### Primeira alteração é realizada em Icaraí

As modificações necessárias à implantação do novo Plano de Transportes de Niterói, começam a ser realizadas em Icaraí, com proibição de estacionamento de veículos na rua Gavião Peixoto. A medida antecede aos trabalhos de demarcação da faixa seletiva para ônibus, prevista na primeira fase do Plano, elaborado pela Prefeitura de Niterói, através da Nittrans, com consultoria do escritório do urbanista Jaime Lerner.

Para garantir o ordenamento do trânsito, a fiscalização será intensificada. As baias de reentrância, existentes junto às calçadas da Rua Gavião Peixoto, já regulamentadas para carga e descarga de mercadorias, continuarão a ser usadas com a mesma finalidade, mas nos demais recuos das calçadas, o estacionamento será totalmente proibido.

A medida que as intervenções previstas forem sendo implantadas, serão demarcados os circuitos previstos para a circulação de ciclistas. As ciclo faixas e ciclo rotas serão sinalizadas com pintura horizontal e placas verticais, nos trechos destinados ao uso compartilhado dos ciclistas com demais veículos em trânsito, na maior parte das ruas de Icaraí e Santa Rosa.



Rua Gavião Peixoto

Julho de 2012  
**Disney**

Viagens disponíveis nos planos:  
Prata, Ouro, Diamante  
e New York

Todos os parques  
Refeições  
todos os dias  
3 Super  
Festas\*

A partir de

**US\$ 3.933,00\***

Financiamos em até

**36x**

NEW Saída de niterói com:  
**Ônibus especial  
para o aeroporto**



NOVAS ATRAÇÕES  
**DISCOVERY COVE\***  
**SIX FLAGS em NY\***

Desde 1979  
**tia Tania**  
THE ART OF FUN

R. Presidente Backer nº9 Lj2 - Icaraí - Niterói . Tel: 2705.3131  
twitter.com/#!/tiantiarj - facebook.com/tiantiarj - tiantania.com.br

Saída garantida dias:  
14,16,17,18,19 e 20 de julho.



# Tribuna Livre

Para quem não tem medo da verdade

Jânio Carlos



## UPPs: O caminho é esse?

As instalações das UPPs (Unidade de Polícia Pacificadora), nos morros e favelas do Rio de Janeiro, podem não ser a solução para a violência no estado, mas temos que admitir sem medo de errar que foi um grande começo, e estamos no caminho certo.

É evidente que o problema da violência no Rio, sobretudo na capital, não começou ontem, já vem se arrastando há décadas. Seríamos hipócritas se negássemos esta realidade e cobrássemos apenas deste governo a responsabilidade por esta maldita herança.

Portanto, parabéns ao secretário de segurança pública do Estado, Dr. Mariano Beltrame, pelo belíssimo trabalho que vem realizando frente à pasta, principalmente pela competência demonstrada, falando pouco e agindo muito.

Sabemos que a violência nessas comunidades pacificadas não acabou por completo, mas a sensação de segurança entre os moradores é visível. Hoje já não são vistos bandidos armados, circulando entre becos e vielas, ao contrário, a presença do Estado é notada, levando melhorias que essa nossa gente humilde e trabalhadora, grande maioria, tanto precisa e merece, sobretudo, serviços sociais, geração de emprego e renda, o que propicia respeito e dignidade a todos.

Esperamos que as instalações dessas UPPs não privilegiem apenas a capital e que as promessas de levar o belo projeto para todo o estado sejam cumpridas. Que a iniciativa sirva de modelo para todo o Brasil, já que boas ideias devem ser copiadas e polidas de acordo as necessidades de cada ente federativo.

Ratificando, parabéns a toda a cúpula da segurança pública do Estado, especialmente aos idealizadores da bela iniciativa que, sem sombra de dúvidas, é a grande marca deste governo que aí está.

Jânio Carlos é advogado (OAB 65.645/RJ)

**Dúvidas ou se quiser saber mais sobre o assunto, escreva para [tribunalivre@gazetanit.com.br](mailto:tribunalivre@gazetanit.com.br)**



## Geral

### Viagem para o exterior

## MS recomenda vacina contra sarampo e rubéola

O Ministério da Saúde orienta as pessoas que pretendem viajar para o exterior que tomem as vacinas contra sarampo e rubéola antes de partir. O governo segue a orientação da Organização Pan-Americana da Saúde (Opas), já que os agentes causadores dessas doenças ainda se encontram em circulação em diversos países do mundo. Menores de seis meses de idade e pessoas com contra-indicações médicas não devem ser vacinadas. Na dúvida,

melhor consultar um médico antes da vacinação.

A medida se justifica pelo receio de uma reintrodução desses vírus no Brasil, onde não se registra casos de sarampo, de maneira ampla no território nacional, desde 2000, e de rubéola, desde 2008. De acordo com a Organização Mundial de Saúde (OMS), a Europa enfrenta atualmente uma epidemia de sarampo. Mas a recomendação não se destina apenas a quem pretende visitar o velho continente, também aos brasileiros que



planejam ir aos EUA, já que o país recebe muitos turistas europeus.

É importante que os viajantes sejam imunizados até 15 dias antes do embarque. As vacinas estão disponíveis na rede pública e servem contra

sarampo, rubéola e caxumba. Os interessados devem procurar a Secretaria de Saúde de seu município. Em Niterói, a Fundação Municipal de Saúde funciona na Rua Visconde de Sepetiba, 987, 8º andar, Centro.

## Município tem novo Conselho de Saúde

Farão parte do Conselho Municipal de Saúde (CMS) Grupo 7 Cores; Associação Fluminense de Apoio aos Cegos (Afac); Sindicato dos Vigilantes e Empregados das Empresas de Segurança e Vigilância (SVNIT); Associação Pestalozzi; Rotary Club de Niterói, distrito Icaraí; Associação Niteroiense dos Deficientes Físicos (Andef); Movimento de Reintegração das Pessoas Atingidas pela Hanseníase (Morhan); OAB-Niterói e Cruz Vermelha – todos representantes do seguimento usuários. No que diz res-

peito aos profissionais de saúde, serão representados pelo Conselho Regional de Fisioterapia e Terapia Ocupacional (Crefito); Associação Médica Fluminense (AMF); Sindicato dos Trabalhadores em Saúde, Trabalho e Previdência Social (Sindsprev); Associação dos Servidores Públicos Municipais de Niterói (AS-PMN); Sindicato dos Médicos (SinMed); Sindicato dos Farmacêuticos do Rio de Janeiro; Associação Brasileira de Enfermagem (Aben) e Conselho Regional de Medicina do Estado do Rio de Janeiro (Cremerj).

## Cresce o valor mínimo aplicado ao aluno da rede pública

Para 2012, o investimento anual mínimo por aluno da rede pública foi fixado em R\$ 2.096,68 pelo Ministério da Educação (MEC) – 21,75% a mais que em 2011, quando o valor foi de R\$ 1.722,05. A quantia é calculada com base na estimativa de arrecadação dos impostos e contribuições que fazem parte do Fundo de Manutenção e Desenvolvimento da Educação Básica (Fundeb). A mudança se refere aos estudantes dos primeiros anos do ensino fundamental (1º ao 5º) e serve de embasamento para calcular o quanto as redes de ensino (municipal e estadual) irão aplicar para custear as matrículas de cada etapa da educação básica: creche, pré-escola, ensinos fundamental e médio. Creches e escolas que oferecem ensino em tempo integral terão um valor aplicado maior por aluno.

## Saúde divulga balanço da dengue

A Coordenação de Vigilância em Saúde (Covig), da Fundação Municipal de Saúde (FMS), informou que foram notificados 5.474 casos suspeitos de dengue em moradores de Niterói, até o dia 28 de dezembro do ano passado. O bairro que apresenta maior número de ocorrências é o Fonseca (654) e as regionais com maior proporção de casos, a Oceânica (34,7%) e a Sérgio Arouca (20,9%). Até o fim de novembro, foram notificados 742.364 casos suspeitos de dengue em todo o País.

O mais recente Relatório de Casos de Dengue – 2011, da Secretaria de Estado de Saúde do Rio, alerta para um aumento do número de incidências no Estado. Dos 728 casos confirmados por exames laboratoriais, em Niterói, 19 ocorreram em janeiro de 2011, 84 em fevereiro, 141 em março, 307 em abril, 147 em maio, 22 em junho, dois em julho, quatro em agosto e um em setembro e outubro. Em novembro e dezembro, não foram registrados casos confirmados da



enfermidade.

Rio de Janeiro contra a doença - O Ministério da Saúde aprovou 56 projetos municipais contra dengue, que garantirão ao Rio de Janeiro um adicional de R\$ 13 milhões contra a doença. No país, 1.159 cidades foram selecionadas. Niterói receberá R\$ 448.402,43 para pôr em prática o seu projeto. A medida permitirá que os municípios recebam 20% a mais do que os repasses regulares do Teto de Vigilância e Promoção à Saúde, que serão transferidos do Fundo Nacional de Saúde para os Fundos do Distrito Federal e Municipais de Saúde. Ao todo, serão R\$ 92,8 milhões adicionais. Os planos incluem a qualificação das ações de prevenção e controle da doença.



Rodrigo Neves e Aparecida Panisset

## Governo do Estado irá entregar 168 moradias para desabrigados de São Gonçalo

O secretário de Estado de Assistência Social e Direitos Humanos, Rodrigo Neves, anunciou na última quinta-feira (5) que serão entregues 168 unidades habitacionais para a população desabrigada de São Gonçalo. A entrega das moradias está prevista para o dia 19 de janeiro, e outras 200 unidades, em março. No encontro entre Rodrigo Neves e a prefeita de São Gonçalo, Aparecida Panisset, foi assinado um Termo de Cooperação Técnica, prorrogando por mais um ano o pagamento do aluguel social às vítimas das chuvas de abril de 2010. Na ocasião, a prefeita agradeceu ao Estado e o secretário falou sobre a importância dos municípios disponibilizarem áreas para construção de unidades habitacionais.

## Implantado estacionamento para bicicletas em frente à Barcas S/A

Com o objetivo de favorecer o uso da bicicleta como transporte econômico, saudável e sustentável no aspecto ambiental, a Prefeitura de Niterói – através da Nittrans e Secretaria Municipal de Serviços Públicos Transporte e Trânsito, junto à Secretaria de Estado de Transportes – instalou 40 pares de para-ciclos, equipamento para estacionamento de bicicletas, em frente à estação das Barcas.

A iniciativa vai ao encontro do projeto de ciclovia, elaborado pelo Governo do Estado, que irá viabilizar a ligação entre o Barreto, na Zona Norte, e o Gragoatá, na Zona Sul, através de sete quilômetros de ciclovia, passando pelas Barcas, no Centro da cidade. Aproximadamente 18 quilômetros de ciclo faixas e cinco quilômetros de ciclo rotas já foram implantados pela Nittrans nas ruas do Centro, Zona Sul e Região Oceânica. Outros trechos de ciclo rotas e ciclo faixas serão demarcados em Icaraí e Santa Rosa.



## Câmara de Niterói comemora o Dia Municipal do Cristão

A Câmara de Vereadores de Niterói realizará, neste sábado (7), uma sessão solene para celebrar o Dia Municipal do Cristão. A data comemorativa foi criada por iniciativa de lei do vereador e presidente da Câmara, Paulo Bagueira. Na sessão, serão homenageadas oito lideranças religiosas do município que se destacaram por realizar atividades sociais em comunidades, dentre elas Arno Lunke e Ignácio Weschenfelder do Instituto La Salle. Em frente à Câmara terá um palco, onde se apresentarão grupos de teatro e música cristãos. Paulo Bagueira irá presidir a sessão solene, que começará às 17h.



## 2012 – ANO ELEITORAL

### Jorge Roberto é candidato à reeleição

Em 2012, pessoas irão às urnas para eleger prefeitos e vereadores. Sim! As propagandas eleitorais estarão de volta, mas só a partir de sete de julho. Além disso, muita coisa muda nesse contexto. Assim, de carona na leva de novas informações referentes às eleições, eis que, no primeiro dia do ano, surge o prefeito Jorge Roberto Silveira, em entrevista ao jornal O Globo, e anuncia sua reeleição, prometendo priorizar Saúde e Educação, caso vença mais um pleito.

Candidatos à reeleição e políticos que já ocupam cargos eletivos devem ficar atentos às regras para publicidade institucional. Não será permitido exceder a média do que foi gasto nos três anos que antecederam as eleições com propagandas. De acordo com o calendário eleitoral, está proibida a distribuição gratuita de bens, valores ou benefícios aos cidadãos,

exceto em casos de calamidade pública ou emergência e de programas sociais em andamento, autorizados por lei e que tenham aparecido no orçamento do ano anterior. Continuar programas sociais oferecidos por entidades, que estejam vinculados a algum candidato, nas eleições de 2012 também será proibido.

Este ano, pesquisas de intenção de voto deverão obrigatoriamente ser registradas na Justiça Eleitoral, pelo menos cinco dias antes da divulgação. Nas eleições 2012, será inaugurado um sistema de acompanhamento dos registros pelos sites dos tribunais regionais de todo o Brasil. Desse modo, poderão ser consultadas informações como quem contratou a pesquisa, valor e origem dos recursos empregados no trabalho, nome de quem pagou, metodologia, período de realização da pesquisa e margem de erro.

DISQUE SAÚDE  
**136**  
Ouvidoria Central do SUS  
www.saude.gov.br

**SEMPRE É  
HORA DE  
COMBATER A  
DENGUE.**

Ações simples ajudam a manter a dengue longe da sua casa, do seu bairro e até da sua cidade. Fique atento e evite que locais e utensílios acumulem água e sirvam como focos do mosquito transmissor.

**Faça sua parte.  
JUNTOS SOMOS MAIS FORTES  
NESTA LUTA.**

**O SUS está com você no combate à dengue.**

[www.combatadengue.com.br](http://www.combatadengue.com.br)

SUS +

Ministério da Saúde

GOVERNO FEDERAL  
**BRASIL**  
PAÍS RICO E PAÍS SEM POBREZA





# Toques

toques@gazetanit.com.br



## Amarelo é Verão

O amarelo é uma das cores que estarão estampadas nas vitrines de todo Brasil. Aliás, um país tropical nunca dispensa uma cor alegre e vibrante para ser usada no verão, mesmo que a variação de tons abra um leque de opção. O vestido da Risi é um exemplo disso: sofisticado e bem modelado. A peça pode ser usada em ocasiões que variam do informal ao esporte fino, dependendo da composição. *Risi*: Center Icaraí, sobreloja 220. Telefone: 2610-9355.

## facebook

### Usuários caem em golpe

A nova timeline do Facebook, aberta a todos os usuários em dezembro, não está agradando a todos. Alguns internautas andam procurando um jeito de desabilitar o novo layout impossível de desfazer, uma vez que é aceito. Por conta disso, tem gente caindo em golpes.

Segundo o *The Next Web*, pesquisas com os termos "remover timeline", por exemplo, indicam uma série de páginas que ensinariam, passo a passo, como voltar a ter a interface antiga na rede social. Há uma série de dicas, inúteis. Em alguns casos, os sites pedem que o usuário instale extensões em seu navegador que podem danificá-lo. Quem cruzar com uma página suspeita poderá reportá-la, através do botão "denunciar página", na parte inferior da barra esquerda.



## Colônia de férias

A Colônia Aquática está de volta ao Tio Sam de Cambinhas, com surfe, polo aquático, oficina de mergulho, ginastas e muitas outras atividades em piscina aquecida e coberta. Além disso, a criançada poderá curtir o parque com mais de 10 mil m<sup>2</sup>, corrida de orientação e aula de culinária. A colônia de férias é aberta a crianças a partir de dois anos de idade e adolescentes de até 16 anos. Cada turma de, no máximo, 25 crianças é acompanhada por, no mínimo, dois professores de educação física. As atividades já começaram e vão até o dia 31, sempre das 13h15 às 17h30. Os preços variam de R\$40 (diária) a R\$420 (mensal). Quem já participou de outras colônias tem desconto especial. Informações pelo telefone 3184-9100.



## Prestígio

O workshop no Instituto de Beleza Dina's Hair do professor Tbac Santhiago, do Instituto Llongueras, continua dando o que falar. Profissionais do ramo de beleza, inclusive de outros estados que prestigiarão, aprovaram a aula.

*Dina's Hair* - Estrada Caetano Monteiro, 4550. Telefone 2617-2727

## Cães e gatos

A campanha "Adote um amigo" chega a sua 24ª edição e, neste domingo (8), convida a todos para mais um dia de atividades no Campo de São Bento, em Icaraí, das 9h às 14h. Realizada há dois anos pela Secretaria Municipal de Projetos Especiais, em parceria com protetores de animais, a iniciativa incentiva a adoção de cães e gatos. No local, haverá exposição de animais vermifugados e vacinados para adoção.



## Dia de Reis

A tradição do Dia de Reis vai ser comemorada no Bar do Kalil, com a Rosca Real. A receita tem como base a massa de pão, com frutas cristalizadas e grãos: passas e nozes. No recheio, creme feito com leite condensado. Na cobertura, suco de laranja. O visual é de uma bela e grande trança apetitosa. Muito comum em Minas Gerais, a rosca é chamada também de Pão Bão e consumida com chá, faz parte do ritual que encerra o ciclo natalino. A cobertura amarela simboliza o ouro, as frutas representam a mirra e o doce aroma lembra o incenso, presentes levados pelos três Reis Magos ao menino Jesus. Aceita-se encomenda: R\$ 5 (fatia) e R\$ 40 (o quilo). Telefone: 2619-9545.



## Troca Cultural

O Museu de Arte Contemporânea de Niterói realiza a tão esperada Feira de Troca Cultural neste domingo (8), das 10h às 13h. Quem tiver interesse em trocar livros, CDs, DVDs, brinquedos, figurinhas, selos, moedas, poesias e demais objetos de caráter cultural poderá levar o material ao pátio do MAC e trocá-lo por algo de seu interesse.

CDs e DVDs devem ser originais. Não é permitida a troca de versões copiadas. Paralelamente à feira, será realizada a Tocata Aberta, uma oficina experimental de música intuitiva. Para participar não é necessário saber tocar. Informações: 2620-2400, ramal 229. Entrada franca.

## Novo horário

O restaurante Mochi Mochi, especializado em culinária japonesa, está funcionando em novos horários. Domingos, das 12h às 22h; sábados, das 12h à meia-noite; terças e quartas, das 18h às 22h; quintas, das 18h às 23h; e sextas, das 18h à meia-noite. No MochiMochi você encontra combinados de *sushis* e *sashimis* prontos para levar para casa ou consumir no restaurante. *Mochi Mochi*: Rua Tavares de Macedo, 130 - Icaraí. Telefone: 3619-1918.

**Aline Cerqueira**  
Psicóloga Infantil  
CRP 05/33877

TELEFONES  
**2710-6541**  
**8135-5107**

R. Tocantins, 572 • S. Francisco • aline\_cerqueira3@hotmail.com

**Venha estudar com a gente!**  
Do maternal ao vestibular

Centro Educacional Alzira Bittencourt  
Rua Ministro Otávio Kelly 217 - Icaraí  
Telefone: 2705-7939

Centro Moderno Alzira Bittencourt  
Rua Mem de Sá 71 - Icaraí  
Telefone: 2620-6041

[www.alzirabittencourt.com](http://www.alzirabittencourt.com)



# Espaço Mulher



## Prótese mamária Proibida a comercialização da marca francesa PIP

Depois do escândalo em dezembro, envolvendo próteses mamárias da marca francesa PIP (Poly Implants Protheses), a Agência Nacional de Vigilância Sanitária (Anvisa) rastreou todos os municípios brasileiros onde foram feitas cirurgias plásticas com implantes da marca. O objetivo é localizar pacientes submetidas ao procedimento e aconselhá-las a procurar o serviço médico.

O governo francês recomendou a retirada dos implantes por apresentarem maior risco de romper ou vazarem. Entretanto, a Agência Nacional de Vigilância Sanitária (Anvisa) e a Sociedade Brasileira de Cirurgia Plástica descartam a necessidade de remoção preventiva ou troca das próteses. O procedimento é indicado somente em caso de ruptura do implante. A orientação é que as mulheres procurem médicos e hospitais onde operaram para avaliar as condições do implante.

Investigações indicam que a PIP usou silicone industrial para a produção dos implantes, ao invés de silicone medicinal. Nesse caso, a taxa de ruptura de próteses da marca é muito superior em comparação à de outras marcas. Por isso, a União Europeia

estuda tornar mais rígido o controle de implantes de seios e outros produtos médicos na região. De acordo com o porta-voz da Comissão Europeia, Frédéric Vicent, os países precisam monitorar a rota dos implantes, da produção na fábrica até o implante na paciente.

Antes da falência em março de 2010, a PIP produzia 100 mil próteses por ano, sendo que 84% delas eram exportadas para a América Latina, Espanha e o Reino Unido. Estima-se que 300 mil mulheres tenham colocado próteses da marca em todo o mundo. No Brasil, foram vendidas 24.534 próteses da PIP, provavelmente 12 mil brasileiras usem o produto.

O Brasil cancelou o registro das próteses mamárias PIP no país e a Anvisa já colheu amostras dos implantes em questão para análise laboratorial. Três laboratórios foram selecionados, mas os nomes não foram divulgados. Na quarta-feira (11), representantes da Anvisa e do Ministério da Saúde reúnem-se com integrantes da Sociedade Brasileira de Mastologia e da Sociedade Brasileira de Cirurgia Plástica na tentativa de aprovar um protocolo de atendimento para brasileiras que utilizam a prótese mamária PIP.

VERÃO 2012

**ÓTICA D'FRANCO**

SWISSFLEX
 speedo
 SKECHERS
 SWINGÜDO

San Marcel
 Harry Potter
 DETROIT
 Fox

CAVALERA
 ATITUDE
 CHARMANT
 ALL-STAR

RUA MOREIRA CÉSAR, 160, SL 711 - ICARAÍ  
 WWW.OTICADFRANCO.COM.BR  
 TELS. 3628-2355 / 3628-2455

Modelo: Paula Malafaia | Cabelo e Make: Criatividade Centro de Beleza | Foto: Vagner Ferreira

VIVER BEM É  
VIVER COM SAÚDE.  
FIQUE LONGE  
DO CIGARRO.





Sônia Brandão

Marlene Laranjeiras e sua filha, a futura mamãe Juliana São Thiago no Shopping 211



Gabriela Brito na Moreira



Sônia Brandão

As primas Eloá e Ivana Honaiser em conversa descontraída no IFashion



top@gazetanit.com.br



Sônia Brandão

O desembargador Luiz Zveiter e Alexandre Coelho na Swains, no Tiffany



Paula Hausen e Marize Tolezano, na Floraderm da Tavares de Macedo

Divulgação



## Premiação

Em dezembro, o secretário estadual de Desenvolvimento Econômico, Energia, Indústria e Serviços (Se-deis), Julio Bueno, entregou à presidente do Instituto de Pesos e Medidas do Estado do Rio de Janeiro (IPEM-RJ), Soraya Santos, o Prêmio Qualidade Rio (PQRio), na categoria prata. A premiação reconhece o movimento que há pela excelência de gestão nas áreas públicas e privadas, fundamental para a economia e funcionalidade do Estado do Rio de Janeiro.

## Aniversário

O Humaitá Atlético Clube completa 79 anos de fundação neste domingo. Seu atual presidente, Roberto Maurício Miranda, filho do saudoso jornalista Hercílio Miranda, vai comemorar a data com dois grandes bailes: Banda Brasil Show, no sábado (7), e Banda Pingos e Gotas, no domingo (8). Ambos os eventos terão início às 20h30. Traje: esporte fino.



Angel Iglesias e Ana Eliza Roder França em noite de confraternização na Dell'Anno

## Um dos melhores

A equipe do Squasso Centro de Beleza – formada por Danielly Moreira, Marcos Valentim e Fabrício Morais – pela segunda vez consecutiva está entre as melhores do Rio. Os profissionais concorrem no requisitado concurso nacional da L'oréal - Color Trophy, que será realizado no fim de fevereiro, e já estão em terceiro lugar. O concurso consiste em desenvolver maquiagem e cabelo, inspirados no universo da fantasia. Os vencedores ganharão passagens para Paris, onde farão cursos na área.

Apoie a mãe que amamenta.  
Seja um amigo do peito.





## Planos de saúde são obrigados a cobrir novos serviços



**Incluídos procedimentos na relação de exames, consultas, cirurgias e tratamento com medicamentos especiais**

Operadoras de saúde, que se recusarem a cobrir os novos 69 itens que constam na lista obrigatória de serviços estabelecidos pela Agência Nacional de Saúde Suplementar (ANS), pagarão multa de R\$ 80 mil. Integram a lista a cirurgia de redução de estômago (bariátrica) por vídeo e o tratamento com medicamentos especiais para quem sofre de artrite reumatoide.

O Instituto de Brasileiro de Defesa do Consumidor (Idec) aconselha que os usuários recorram, primeiramente, aos próprios planos, caso haja recusa na autorização para os novos procedimentos. Se o problema não for resolvido, recomenda-se entrar em contato com a ANS, que é a responsável por fiscalizar o setor.

No momento não haverá reajuste de mensalidades. Durante 2012, as operadoras serão monitoradas pela ANS para detectar seus possíveis reflexos financeiros. Se existir a necessidade de um aumento no valor da parcela mensal do usuário do plano, os novos preços só irão vigorar em 2013.

## Hospitais universitários recebem mais recursos

O Governo irá adicionar R\$ 62 milhões no recurso destinado a obras de melhorias e infraestrutura dos 46 hospitais universitários federais do País. O investimento faz parte do Programa de Expansão e Reestruturação dos Hospitais Universitários Federais (REHUF), criado pelo Ministério da Saúde e Ministério da Educação. O Programa visa oferecer estrutura e atendimento de qualidade na rede pública, aliados à formação dos profissionais de saúde e ao desenvolvimento de pesquisa e inovação. Outros R\$ 6 milhões foram investidos em hospitais filantrópicos e estabelecimentos de reabilitação.

## Microcrédito é opção para crescer

**Moreira Franco**

É comum ouvir dizer que banco só dá dinheiro pra quem menos precisa. Ou seja, para quem já tem dinheiro. Felizmente, tem ocorrido uma mudança nesta lógica. Em primeiro lugar as instituições financeiras descobriram uma coisa que qualquer trabalhador sabe: que a maioria das pessoas preza por ter o seu nome limpo, por isso se esforça o máximo possível para pagar suas dívidas em dia. Ou seja, que pobre é tão bom – e não raro até melhor – pagador quanto rico. Logo, que é bom negócio fazer negócio com ele.

Por isso os bancos também têm feito o possível para se aproximar de locais onde antes não havia atendimento bancário. Uma forma é a rede de correspondentes bancários, que não são agências, mas pontos de atendimento bancário em comércios locais como correios, mercados e lotéricas, onde é possível pagar contas, sacar benefícios sociais do bolsa família e do INSS e, inclusive, abrir conta, obter empréstimos e adquirir outros produtos financeiros. Trata-se de um trabalho importante em que ganham os moradores das comunidades, que tem mais comodidade e opções de atendimento, ganham os empresários que atuam como correspondentes, já que são remunerados por seu trabalho e reforçam o seu caixa, e ganham as instituições financeiras ao atender mais clientes.

Algumas instituições financeiras estão indo além e se posicionando fisicamente dentro de comunidades. De olho no aumento da renda dos trabalhadores, passam a oferecer ainda mais opções e serviços financeiros para a população e para os empresários locais. A Rocinha, por exemplo, foi a primeira favela do Rio de Janeiro a receber uma agência bancária, do Banerj, quando eu era Governador. Mas só recentemente recebeu novos pontos de atendimento bancário.



Nesse processo, as instituições financeiras visam aproximar seus produtos dos clientes com opções financeiras diferenciadas. Com isso, devem atender as necessidades específicas de quem, por exemplo, tem um pequeno negócio, como um mercadinho, um salão de beleza ou lanchonete. Uma destas modalidades se chama microcrédito produtivo e pode ser uma excelente opção para quem pretende comprar um equipamento novo, renovar o estoque ou adquirir matéria-prima para produzir. A forma de conceder o crédito também tem mudado. Agora é mais simples e exige menos documentos. As taxas de juros, em especial dos bancos públicos como Banco do Brasil e Caixa, são atrativas e com prazos de até 24 meses para pagar.

Os bancos sabem que há bons negócios em cada comunidade, onde há clientes que ficaram por anos esperando uma oportunidade de melhorar seus negócios, empreender e melhorar suas vidas.

*Moreira Franco é Ministro da Secretaria de Assuntos Estratégicos da Presidência da República*

# Musicoterapia

Stress | Hipertensão | Pânico | Ansiedade | Depressão | Inibição  
Fobias | Problemas comportamentais | Dificuldade de aprendizado  
Doenças mentais | Deficiências | Parkinson | Alzheimer

**Saúde da Voz · Cante e fale em Público**

Convênios: Ampla, IBGE, CASSI, CAM, Furnas e Fund. Real Grandeza

**Claudete Cerqueira | AMT: RJ 220**

**Tels. 2710-6541 · 8077-3535**

**Rua Tocantins 572 São Francisco - www.melhorviver.net**

## MATRÍCULAS ABERTAS

**20% DE DESCONTO**  
para leitores da Gazeta Niteroiense

Aprenda dentro das suas possibilidades, em um **curso de idiomas** feito sob medida para você. Estudamos e **conversamos** com você dentro da nossa caixa para tirar **VOCÊ** da sua.

- Turmas Reduzidas / Aulas Individuais
- Material Didático das Melhores Universidades do Mundo
- Atividades dentro e fora da sala de aula
- Clube do Livro / Clube do Filme / Séries
- Curso para Profissionais - Carreiras
- Preparatórios para TOEFL / MICHIGAN / CAMBRIDGE e outros



**Faça diferente. Faça melhor!**

ICARAÍ • R. Gavião Peixoto, 70/1602 • Tels. 3628-7010 / 3628-7011  
outsidethebox.otb@gmail.com





# Arte & Espetáculo



## EM CENA

### Discípulos do bom-humor

A bênção é do percussor dos personagens de esquetes cômicos na televisão brasileira. E do mesmo modo que Coalhada, Azambuja, Justo Veríssimo e Tim Tones satirizavam a realidade social de suas épocas, os tipos da peça "Ox Exculaxados" retratam, com muito bom-humor, o cotidiano carioca, em meio à turbulência urbana.

Com direção de Chico Anysio, os atores Alexandre Maguolo, Aline Mendonça, Beto Moreno, Rafael Guimalle e Will Gama revezam-se, no palco, com a única tarefa de fazer a plateia sorrir. Entre os personagens que povoam os quadros, estão Dilurdes, uma mulher que se arrepende de ter se casado e divide com o público seu pesares, três peruas decadentes que dão calote num bar e candidatas de um concurso Miss Rio de Janeiro.

Teatro Eduardo Kraichete: Avenida Roberto Silveira, 123 – Icaraí. Tel.: 2710-1549. Sexta e sábado, às 21h, e domingo, às 20h. Até 15/1. R\$ 50. Classificação: 14 anos.



## MÚSICA

**Elba Ramalho.** Com 30 anos de carreira, a cantora continua eletrizando o público com seu timbre inconfundível. No repertório, sucessos como "De Volta Pro Meu Aconchego", "Bate Coração", "Chão de Giz" e "Banho de Cheiro". Sexta (13/1), às 22h. Bar do Meio: Rua Almirante Tamandaré, 810 – Piratininga. R\$ 90. Classificação: 18 anos.



## INFANTIL

**Glorinha & Renato.** A dupla apresenta um irreverente e divertido show, composto de músicas que envolvem temas como solidariedade, alegria, autostima e conscientização ambiental, transformando-o também em boas histórias. Sábado (7/11), às 11h. Museu de Arte Contemporânea (MAC): Mirante de Boa Viagem, s/nº. R\$ 40. Classificação: Livre.

## NO DISC PLAYER

### O melhor disco de 2011

Todo fim de ano é a mesma coisa: listas, listas e mais listas. Nas revistas especializadas em música, não deu outra: a revelação britânica Adele abocanhou, de lavada, as primeiras posições nos rankings de melhores álbuns do ano. Afinal, 2011 não foi um ano lá muito sonoro. Porém, quando os fãs do bom e velho rock'n roll já não esperavam nada, eis que surgiu, já na casa dos 300 dias, "El Camino", o novo trabalho da dupla The Black Keys. O melhor disco do ano.

Com uma década de carreira, o vocalista e guitarrista Dan Auerbach e o baterista e produtor Patrick Carney sempre foram uma referência no universo alternativo, fazendo um rock coeso, inspirado nas bandas setentistas. Em 2010, com o lançamento do ótimo "Brothers", com pitadas de soul e blues, o grupo galgou novos degraus entre os maiores do rock. O novo álbum, finalmente, leva-os ao coliseu, onde o artista deixa de ser reconhecido por um ou dois singles, mas pela qualidade da obra. E "El Camino" é assim: excelente da primeira à última faixa.



## INFANTIL

Um clássico conto de fadas abre a temporada infantil 2012 do Teatro Eduardo Kraichete. Com adaptação da Companhia Artizando, "A Bela Adormecida" traz a história da Princesa Aurora que, em seu batizado, é enfeitada pela Bruxa Malévola, sendo assim criada sob a proteção das Fadas, na floresta. Porém, dezesseis anos depois, o Príncipe retorna e tenta livrar a donzela da maldição. Estreia neste sábado (7/1), às 17h.

Teatro Eduardo Kraichete: Avenida Roberto Silveira, 123 – Icaraí. Tel.: 2710-1549. Sábado e domingo, às 17h. Até 15/1. R\$ 30. Classificação: Livre.

## SHOW

Um dos principais compositores do rock nacional dos anos 80 toca, neste sábado (7/1), no Bar do Meio, na Região Oceânica. Egresso dos grupos Kid Abelha e os Abóboras Selvagens e Heróis da Resistência, Leoni traz a turnê do disco "A Noite Perfeita – Ao Vivo", recheado de novos e velhos hits.

No repertório, clássicos do pop/rock nacional como "Por Que Não Eu?", "Garotos II - O Outro Lado", "Fórmula do Amor" e "Quem Além de Você?". Sábado (7/1), às 22h. Bar do Meio: Rua Almirante Tamandaré, 810 – Piratininga. R\$ 60. Classificação: 18 anos.



**Trio Ternura.** O grupo, liderado pelo ator Thiago Martins, faz uma mistura de ritmos dançantes, relembrando sucessos da Música Popular Brasileira. Domingo (13/1), às 22h. Bar do Meio: Rua Almirante Tamandaré, 810 – Piratininga. R\$ 25. Classificação: 18 anos.



**Revelação.** O grupo de pagode promove ensaios durante o mês de janeiro, trazendo um repertório que pontua os 20 anos de carreira, através de sucessos como "Deixa Acontecer", "A Paixão Me Pegou" e "Tá Escrito". Quinta (12/1), às 22h. Bar do Meio: Rua Almirante Tamandaré, 810 – Piratininga. Classificação: 18 anos.

## EXPOSIÇÃO

**Arte Contemporânea Brasileira.** A mostra, constituída da Coleção MAC de Niterói, oferece ao visitante um panorama importante da história, em especial diante do interesse crescente pela produção artística brasileira. Museu de Arte Contemporânea de Niterói (MAC): Mirante de Boa Viagem. Terça a domingo, das 10h às 18h. R\$ 5. Classificação: Livre.

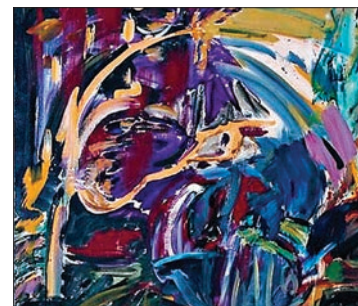

**Desde los Andes.** A exposição, com trabalhos do chileno Juan Díaz Fleming, reúne esculturas cuja temática é a visão de mundo, as crenças e a vida dos povos originais dos Andes. Até 17/1. Sala José Cândido de Carvalho: Rua Presidente Pedreira, 98, Ingá. Segunda a sexta, das 9h às 17h. Gratuito. Classificação: Livre.

**Novas Experiências.** A artista plástica Keiko Mayama mostra suas obras e a dos alunos do Instituto Benjamim Constant. Até 8/1. Centro Cultural Paschoal Carlos Magno: Rua Lopes Trovão, s/nº, Icaraí. Tel.: 2610-5748. Segunda-feira, das 13h às 17h; terça a sexta-feira, das 10h às 17h; sábado, domingo e feriado, das 10h às 15h. Gratuito. Classificação: Livre.





# Dicas de programação

## CINEMA



**Imortais.** Com Mickey Rourke e John Hurt. Um jovem príncipe lidera seus guerreiros numa batalha contra o mal, onde deuses e soldados lutam contra demônios e titãs. **Bay Market** (Sala 3) 14h | 16h20 | 18h40 | 21h. Segunda, terça e quinta-feira: R\$ 11. Quarta-feira: R\$ 10. Sexta, sábado domingo e feriado: R\$ 11 (até as 17h) e R\$ 13 (após as 17h). 3D – Segunda a quinta-feira: R\$ 17. Sexta, sábado, domingo e feriado: R\$ 20. **Box Cinemas São Gonçalo Shopping** (Sala 1) 14h40 | 17h | 19h20 | 21h40. (Sala 3) 13h40 | 16h | 18h20 | 20h40. Segunda-feira: R\$ 9. Terça e quinta-feira: R\$ 12. Quarta-feira: R\$ 10. Sexta, sábado, domingo e feriado: R\$ 15. 3D – Segunda a quinta-feira: R\$ 18. Sexta, sábado domingo e feriado: R\$ 20. **Cinemark Plaza Shopping** (Sala 4) 11h | 13h30 | 16h10 | 18h45 | 21h20. (Sala 6) 14h20 | 16h50 | 19h30 | 22h10. (Sala 7) 11h20 | 13h40 | 16h | 18h20 | 20h45. Segunda, terça e quinta-feira: R\$ 10 (até as 14h), R\$ 15 (das 14h às 17h) e R\$ 17 (após as 17h). Quarta-feira: R\$ 15. Sexta, sábado, domingo e feriado: R\$ 12 (até as 14h), R\$ 17 (das 14h às 17h) e R\$ 20 (após as 17h). 3D – Segunda, terça e quinta-feira: R\$ 23. Quarta-feira: R\$ 21. Sexta, sábado, domingo e feriado: R\$ 25. Classificação: 16 anos.

**Missão Impossível: Protocolo Fantasma.** Com Tom Cruise e Jeremy Renner.

No quarto filme da franquia, o agente secreto Ethan Hunt é acusado de um atentado a bomba na Rússia e precisa limpar o nome de sua agência. **Bay Market** (Sala 2) 21h20. Segunda, terça e quinta-feira: R\$ 11. Quarta-feira: R\$ 10. Sexta, sábado domingo e feriado: R\$ 11 (até as 17h) e R\$ 13 (após as 17h). 3D – Segunda a quinta-feira: R\$ 17. Sexta, sábado, domingo e feriado: R\$ 20. **Box Cinemas São Gonçalo Shopping** (Sala 2) 13h05 | 15h50 | 20h50. (Sala 4) 18h45 | 21h30. Segunda-feira: R\$ 9. Terça e quinta-feira: R\$ 12. Quarta-feira: R\$ 10. Sexta, sábado, domingo e feriado: R\$ 15. 3D – Segunda a quinta-feira: R\$ 18. Sexta, sábado domingo e feriado: R\$ 20. **Cinemark Plaza Shopping** (Sala 2) 22h20. (Sala 5) 11h50 | 15h | 18h | 21h. Segunda, terça e quinta-feira: R\$ 10 (até as 14h), R\$ 15 (das 14h às 17h) e R\$ 17 (após as 17h). Quarta-feira: R\$ 15. Sexta, sábado, domingo e feriado: R\$ 12 (até as 14h), R\$ 17 (das 14h às 17h) e R\$ 20 (após as 17h). 3D – Segunda, terça e quinta-feira: R\$ 23. Quarta-feira: R\$ 21. Sexta, sábado, domingo e feriado: R\$ 25. Classificação: 14 anos.



**Compramos um Zoológico.** Com Matt Damon e Scarlett Johansson.

Após a morte da esposa, Benjamin e seus filhos mudam-se para o interior da Califórnia, onde vão ter que reiniciar um zoológico em decadência. **Box Cinemas São Gonçalo Shopping** (Sala 4) 13h30 | 16h10. Segunda-feira: R\$ 9. Terça e quinta-feira: R\$ 12. Quarta-feira: R\$ 10. Sexta, sábado, domingo e feriado: R\$ 15. 3D – Segunda a quinta-feira: R\$ 18. Sexta, sábado domingo e feriado: R\$ 20. **Cinemark Plaza Shopping** (Sala 6) 11h30. Segunda, terça e quinta-feira: R\$ 10 (até as 14h), R\$ 15 (das 14h às 17h) e R\$ 17 (após as 17h). Quarta-feira: R\$ 15. Sexta, sábado, domingo e feriado: R\$ 12 (até as 14h), R\$ 17 (das 14h às 17h) e R\$ 20 (após as 17h). 3D – Segunda, terça e quinta-feira: R\$ 23. Quarta-feira: R\$ 21. Sexta, sábado, domingo e feriado: R\$ 25. Classificação: Livre.

## PALAVRAS CRUZADAS DIRETAS

www.coquetel.com.br

© Revistas COQUETEL 2012

Modelo e apresentadora do programa de TV "Amor e Sexo"	Parasita externo do cão	Ostentar	Energia cuja ação na pele é minimizada com o uso de filtro
Distância que um projétil pode atingir		Impos	de Renda (sigla)
			Conteúdo do texto
Escritor como Esopo (Ant.)			
			"Vida", em "biologia"
Dispositivo de telefonia móvel	Cromo (símbolo)		Touro castrado "Nata" da sociedade
Membro defeituoso de Nemo (Cin.)	Cede; outorga		
		Ligação	Bolinho frito vendido pela baiana
		Confusão (pop.)	
Comida divina (Bíblia)	Emissora de TV estatal		Vogais de "maça"
	Vá atrás		Enturecer
O clima no Saara			
(?) marítima, unidade de medida	Impulso; inspiração (tr.)	Períodos geológicos	
(?) preferencial; é destinada aos idosos		Exepa; despacho	Argola
			Tori (?), cantora de "Crucilly"
		Suporte para secagem de roupas	
(?) United, clube de futebol inglês	Lewis Hamilton, piloto		"Diretas (?)", movimento político
	Lodo		

BANCO / amos — dian — mana; S/figura — pulga; 9/fabulista.

5

**JOGOS PARA EXERCITAR SEU RACIOCÍNIO LÓGICO**

DESENVOLVA SUA INTELIGÊNCIA

PADRÕES

Nas bancas e livrarias

BOM PRA CABEÇA

www.coquetel.com.br

**Solução**

M	A	N	C	H	E	S	T	E	R
F	A	L	A						
M	A	L	I	L	I				
A	V	A	R	A					
O	R	O							
L	E	G	A	T					
S	I	B	E	R	A				
C	O	S	E	R	T	I	C	O	
A	V								
C	N								
M	A	V	E	L	O				
N	A	D	A	V	E	R	A		
R	O	B	O						
E	D								
F	A	B	U	L	I	S	T	A	
P	A								





## Circuito São Lourenço Atividade proporciona tour em cidades históricas

No dia 28, às 9h, será dada a largada para a edição 2012 das “Andanças Culturais” – atividade turística, realizada há 10 anos pela empresa Expedição Cultural/Turismo Cultural, Histórico e Pedagógico, através de caminhadas pelas belezas e curiosidades históricas das cidades do estado do Rio de Janeiro. Todos os roteiros são realizados com o acompanhamento de um guia de turismo, historiador graduado e credenciado pelo Ministério do Turismo.

A primeira Andança do ano será o “Circuito São Lourenço e Entorno”, bairro histórico, considerado o marco

de fundação da cidade de Niterói. Durante o passeio, será possível conhecer construções arquitetônicas como as Igrejas de São Lourenço da Várzea e São Lourenço dos Índios e o Seminário São José, marcos históricos de antigas fazendas, além de ruas e ladeiras.

Andanças Culturais é um evento coordenado pela historiadora Nani Rodrigues. Para participar, basta ligar (2720-5670 / 9226-3804) ou enviar um e-mail (expedicaoocultura@gmail.com) para agendar participação. O valor do passeio é de R\$ 10, que poderá ser pago por depósito bancário ou no dia da atividade.

## Futebol Americano e Rugby Caio Martins é indicado para ser sede oficial

O Complexo Esportivo Caio Martins pode ser a sede oficial de Jogos de Futebol Americano e Rugby. O vereador Waldeck Carneiro (PT) indicou o complexo após participar de uma partida do Campeonato Brasileiro de Futebol Americano no local. A cidade fluminense já tem uma significativa parcela de sua população familiarizada com os dois esportes. A criação do Niterói Warriors, que em 2007 conquistou um tradicional campeonato do Rio de Janeiro, o Squarema Bowl, foi um marco do futebol americano na cidade. Já o Rugby está presente desde 1970, quando se popularizou através do Clube Rio Cricket e da Associação Atlética em Niterói. Três anos depois foi fundado o Niterói Rugby Football Club, importante time do município. O vereador protocolou a indicação nº 3012/2011, com sugestão à Superintendência de Desportos do Estado do Rio de Janeiro (SUDERJ).

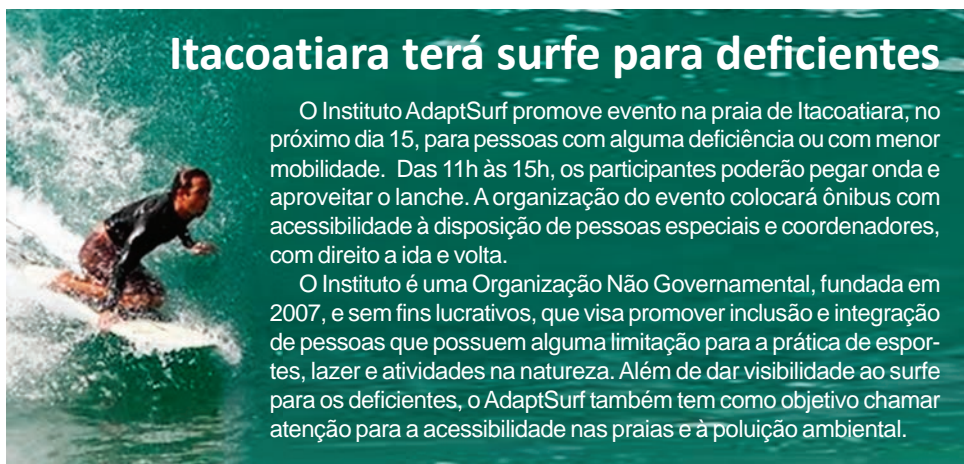

## Itacoatiara terá surfe para deficientes

O Instituto AdaptSurf promove evento na praia de Itacoatiara, no próximo dia 15, para pessoas com alguma deficiência ou com menor mobilidade. Das 11h às 15h, os participantes poderão pegar onda e aproveitar o lanche. A organização do evento colocará ônibus com acessibilidade à disposição de pessoas especiais e coordenadores, com direito a ida e volta.

O Instituto é uma Organização Não Governamental, fundada em 2007, e sem fins lucrativos, que visa promover inclusão e integração de pessoas que possuem alguma limitação para a prática de esportes, lazer e atividades na natureza. Além de dar visibilidade ao surfe para os deficientes, o AdaptSurf também tem como objetivo chamar atenção para a acessibilidade nas praias e à poluição ambiental.

# Não adianta anunciar em qualquer lugar!

Anuncie na

Gazeta

Ligue **3619-1800**  
comercial@gazetanit.com.br

FIQUE POR DENTRO  
DAS NOVIDADES  
DESTE VERÃO

**23 RECEITAS SUPERPoderosas**

JÁ NAS BANCAS, LIVRARIAS  
E SUPERMERCADOS!