



# NITEROIENSE Gazeta

Ano 1 • Nº 13 • De 29 de outubro a 4 de novembro de 2011

## Margarete Giada é uma das atrações da Casa Design

Página 7

Foto: Tainá Porto

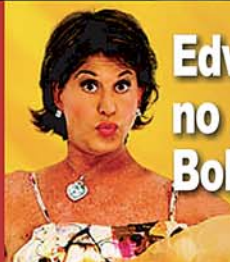

### Edwin Luise em cartaz no Abel com "Tango, Bolero e Cha Cha Cha"

Página 10

### Oswaldo Montenegro se apresenta em Piratininga

Página 10





## NITEROIENSE Gazeta

Uma publicação da  
**Editora X Niteroiense Ltda. ME**  
Rua da Conceição, 137, sala 415  
Centro – Niterói - RJ  
CEP 24020-085

contato@gazetanit.com.br

Tel/fax: (21) 3619-1800  
Seg. a sex, das 9h às 20h

### Diretor responsável:

Nilson Ricardo  
nilsonricardo@gazetanit.com.br

### Redação:

redacao@gazetanit.com.br

### Editora responsável:

Bárbara Marques  
barbaramarques@gazetanit.com.br

### Estagiário (enviar currículo)

oportunidade@gazetanit.com.br

### Para anunciar

comercial@gazetanit.com.br  
ou ligue (21) 3619-1800

### Edições anteriores

PDF em www.gazetanit.com.br

### Na Internet

www.gazetanit.com.br

### Trabalhe conosco

curriculo@gazetanit.com.br

### Impressão:

Gráfica Lance  
Tel. (21) 3528-5200

Copyright © 2011 Gazeta Niteroiense.  
Todos os direitos reservados.

## Conversa com o Leitor

### Sinal vermelho para os motoristas

Uma análise detalhada da Niterói Transporte e Trânsito (Nittrans), realizada em parceria com a Global Road Safety Partnership (GRSP), revelou recentemente que os acidentes na Alameda São Boaventura, no Fonseca, aumentaram 40% após o Corredor Viário e que grande parte dos acidentes se deve à imprudência, mais precisamente condução inadequada.

O que acontece com os motoristas? Reivindicam melhores condições das vias, sinalização e bom tráfego e se esquecem do fundamental que é dirigir com prudência e responsabilidade. Isso ninguém poderá fazer por eles, nem a melhor estrada, nem a melhor sinalização, nem o melhor tráfego do mundo.

O entendimento e a conscientização perpassam por processos educacionais que vão além da escola; que têm origem, inclusive, no aprendizado familiar; que vão depender de valores como respeito, colaboração e disciplina adquiridos ao longo da vida. É preciso mudar a mentalidade dos motoristas numa velocidade que ultrapassa os limites estabelecidos nas vias, sem freio e com manobras ousadas, se assim for preciso.

*Bárbara Marques*  
Editora

## AGENCIADORES DE PUBLICIDADE

Precisa-se com experiência  
Comissionamento diferenciado  
Marcar pelo tel 3619-1800



### PREVISÃO DO TEMPO

Fonte: www.climatempo.com.br

Sábado, 29/10 nascer e pôr-do-sol: 6h09 19h03



Sol com algumas nuvens. Não chove.

Domingo, 30/10 nascer e pôr-do-sol: 6h09 19h04



Sol com muitas nuvens. Pancadas de chuva à tarde e à noite.

Segunda-Feira, 31/10 nascer e pôr-do-sol: 6h08 19h04



Chuvoso durante o dia e a noite



## Cartas

leitor@gazetanit.com.br

### Escreva!

Reservamos este espaço a você, leitor, uma das figuras mais importantes em todo o processo de comunicação do nosso jornal. Aqui você poderá expressar sua opinião, emitindo denúncias, reclamações, sugestões e/ou elogios, direcionados a quem interessar. Afinal, queremos um jornal feito para você e por você. Seja bem vindo! Mande sua denúncia para [leitor@gazetanit.com.br](mailto:leitor@gazetanit.com.br).

Para se corresponder com a **Gazeta Niteroiense**, basta enviar sua mensagem para [leitor@gazetanit.com.br](mailto:leitor@gazetanit.com.br) ou carta para Rua da Conceição, 137, sala 415, Centro, Niterói/RJ - CEP 24020-085. Por motivos de espaço ou clareza, as mensagens poderão ser publicadas resumidamente. Só serão publicadas na semana as cartas que chegarem até a quarta-feira.



Para que a inspiração encontre cada vez mais espaço em sua vida, uma revista ainda melhor.

Já nas bancas!

arquitetura & construção | Abril MÍDIA

## OAB Niterói promove debate sobre inclusão e acessibilidade

A OAB Niterói, através da Comissão Especial dos Direitos da Pessoa com Deficiência, promove debate sobre "Inclusão e acessibilidade: um passo para o futuro" no dia nove, às 18h, no auditório da entidade. O encontro contará com a participação da secretária de Acessibilidade e Cidadania de Niterói, Tânia Rodrigues; do promotor de Justiça João Carlos Brasil Barros e do presidente da ONG Acessibilidade Brasil, Guilherme Lira. A mediação será de Raphael Cardoso, que preside a Comissão Especial dos Direitos da Pessoa com Deficiência, e do presidente da Comissão de Apoio à Terceira Idade da OAB Niterói, Waldenir de Bragança. Será atribuída carga horária aos estudantes. O auditório da OAB Niterói fica na Av. Ernani do Amaral Peixoto, 507. Mais informações no telefone 3716-8931. Participação é gratuita.

## Brasil vai ampliar investimentos no setor oncológico

O Governo Federal vai articular centros de referência em farmacologia, pesquisa clínica e não-clínica para direcionar suas atividades ao setor oncológico. A Rede Nacional de Desenvolvimento e Inovação de Fármacos Anticâncer (Redefac) foi instituída pelo Ministério da Saúde para estimular a produção nacional de tecnologias terapêuticas inovadoras na área, diminuir a dependência do mercado externo em relação e elevar a competitividade da indústria brasileira.

De acordo com o secretário de Ciência, Tecnologia e Insumos Estratégicos, Carlos Gadelha, a iniciativa representa a entrada do Brasil na produção

de tratamentos inovadores para o câncer. "O nosso objetivo principal é facilitar o acesso da população ao que há de mais moderno em saúde, com o melhor custo-benefício", afirmou o secretário.

O BNDES e o Ministério da Saúde inicialmente vão investir R\$ 7,5 milhões para montar a rede, que será administrada pelo Instituto Nacional de Câncer (Inca) e composta por grupos de pesquisa e desenvolvimento ligados a instituições públicas brasileiras, tais como Fiocruz, BNDES, Laboratório Nacional de Biociências e Finep. A gestão da rede também contará com o apoio da Fundação Ary Frauzino para Pesquisa e Controle do Câncer (FAF).

## Câmara tem exames gratuitos para homens e mulheres

O consultório itinerante do Hospital Adventista Silvestre estará na Câmara de Vereadores para realização de exames de prevenção ao câncer. Desta vez, os homens serão atendidos com avaliação do PSA para detectar a probabilidade do câncer de próstata. Até três de novembro, de segunda a quinta-feira, das 9h e 15h, mulheres poderão ser submetidas à detecção do câncer no colo de útero e de mamas. Nos dias 31 de outubro e primeiro de novembro, será realizada coleta de sangue em homens

e mulheres para hemograma completo, lipidograma para medir o colesterol, glicose e o PSA, a partir das 8h.

Para as mulheres que forem realizar o exame, é importante que não tenham tido relações sexuais nos três dias anteriores; não estejam usando cremes vaginais ou espermicidas e tenham evitado o uso da ducha vaginal. Além dos testes rotineiros, será verificada a dosagem hormonal. Para coleta de sangue, deve-se estar em jejum de 12 horas e levar documento de identidade.

# Niterói Naval Offshore em novembro

Evento atrairá indústrias e empresas de todo o Brasil



A Niterói Naval Offshore será realizada de 7 a 10 de novembro, no Caminho Niemeyer, com o objetivo de reunir, em um mesmo ambiente, estaleiros representativos, e atrair indústrias e empresas de todo país para o evento. A entrada será gratuita, com o devido credenciamento antecipado no site [www.nno.com.br](http://www.nno.com.br).

O evento contará com Rodada de Negócios, promovida pela Federação

das Indústrias do Estado do Rio (Firjan) e pelo Sebrae-RJ, que em sua última edição gerou cerca R\$100 milhões em contratos. Foi o recorde dos três eventos já realizados. As rodadas de negócios somaram 360 encontros, entre 14 empresas âncoras e 95 fornecedoras. Este ano, espera-se reunir pelo menos 20 âncoras. Outra atração será a Arena de Sustentabilidade Socioambiental,

organizada pelo Estaleiro Mauá, Itaesa e a Prefeitura de Niterói.

Estarão presentes estaleiros como Atlântico Sul, Mauá, Aliança e Enavi; empresas como a Rolls-Royce Marine e Wellstream; gigantes do setor como a Transpetro, líder das encomendas de serviços nos estaleiros do país; além do Sebrae e da Federação das Indústrias do Estado do Rio (Firjan).

*Mesmo que tudo esteja bem...*

## O Melhor ainda está por vir



**Falando sobre a vida abundante.**

*Pode ser difícil, mas não é impossível.*

**Domingo, 30/11 – 19 horas**

Entrada Gratuita

**Rua Euzébio de Queiróz, 31-b – Centro – Niterói**  
(Novo acesso ao Centro da Cidade)

[www.novavidaniteroi.org.br](http://www.novavidaniteroi.org.br)

<http://marcosdepaiva.blogspot.com>

Tel. 27178677



IGREJA DE  
**NOVAVIDA**



# Geral

## Reconhecer e prevenir o AVC é importante

Niterói encerra as comemorações do Dia Mundial (29 de outubro) e da Semana Nacional do AVC neste sábado. Com abordagem em rede ambulatória de forma descentralizada, através de grupos de educação das unidades de saúde, o tema "AVC: saiba como reconhecer e prevenir" foi divulgado nos últimos dias em policlínicas regionais e comunitárias, unidades básicas de saúde e módulos do Programa Médico de Família (PMF).

O conteúdo proposto seguiu a pauta estabelecida pela Rede Brasil AVC (www.redebrasilavc.org.br), em parceria com o Programa de Hipertensão e Diabetes, ligado ao Departamento de Supervisão Metodológica (Desum), da vice-presidência de Atenção Ambulatorial e Saúde da Família (VIPACAF).

Dentre os temas sugeridos pelo coordenador do Programa de Hipertensão e Diabetes, Daniel Costa, para trabalhar ao longo da Semana Nacional do AVC, estavam "O que é e como reconhecer o AVC?", "A hipertensão arterial como



principal fator de risco para o AVC", "O papel do tabagismo e etilismo", "A atividade física e alimentação saudável como fatores de proteção contra o AVC" e "A importância do controle dos níveis de colesterol e glicose no sangue.

### Aprenda os sinais de AVC, eles iniciam repentinamente



**Aja rápido. Tempo perdido é cérebro perdido**

## Niterói poderá ter Programa de Assistência às vítimas de AVC

Depois de aprovada em setembro a Lei Estadual 6033, que prevê a criação do Programa de Assistência aos Vitimados de Acidentes Vasculares Cerebrais em todo Estado, chegou a vez de Niterói lutar por uma medida de igual teor. Na última terça-feira (25), a Câmara de Niterói aprovou o projeto de lei do vereador Renatinho (PSOL), que visa criar o Programa de Assistência às Vítimas de Acidente Vascular Cerebral (AVC). Se aprovada, a lei deverá ser reconhecida como Lei Daniel Chutorianscy, pois o programa foi inspirado no trabalho do médico niteroiense, que passou pelas etapas dos acometidos de AVC, ou seja, da depressão à reinserção na vida e no mercado de trabalho. Para se tornar lei, o projeto precisa ser sancionado pelo prefeito de Niterói, Jorge Roberto Silveira.

## Nota Fiscal Eletrônica Inteligente será obrigatória a partir de novembro

O Sistema WebISS® estará disponível para emissão de Nota Fiscal de Serviços eletrônica (NFS-e) no município de Niterói a partir do dia 1º de novembro, quando sua emissão se tornará obrigatória, não sendo mais admitida a emissão de Notas Fiscais por qualquer outro meio. A indicação 02107/2009 que sugeriu ao executivo adotar o sistema foi do deputado Felipe Peixoto, vereador na época. A sugestão foi feita através da Secretaria de Fazenda.

De acordo com Felipe Peixoto, utilizando o formato eletrônico, o poder público pode controlar de forma precisa e em tempo real todo o volume de

notas que estão circulando. "A implantação do sistema vai contribuir para uma melhor fiscalização da arrecadação de ISS de nossa cidade. Além disso, garantirá inviolabilidade de dados, rapidez nas transações e economia de papel", afirma o deputado.

A Nota Fiscal Eletrônica Inteligente, como será chamada em Niterói, poderá ser emitida de qualquer computador conectado à internet. Os prestadores de serviço terão dois meses para se adaptarem ao novo sistema. Elas ficarão disponíveis em um banco de dados eletrônico e poderão ser acessadas através do site www.webiss.com.br/rjnitroir.

## Lei Orçamentária é posta em debate

As próximas audiências públicas – para debater, antes de ser levada à votação em plenário, a Lei Orçamentária Anual (LOA) para o ano de 2012 – estão marcadas para os dias oito e 28 de novembro, ambas às 17h. A primeira foi realizada no dia 25, quando vereadores e sociedade civil foram alertados quanto a constitucionalidade, duplicidade e leis municipais. A Câmara receberá propostas de emendas à lei até 30 de novembro.

É possível que o Orçamento seja votado até 15 de dezembro, antes do recesso de fim de ano. Com previsão de arrecadação em torno de R\$ 1,4 bilhão, a LOA destina R\$ 282 milhões para a área de Saúde, R\$ 219 milhões para Educação e R\$ 206 milhões para investimentos em Urbanismo. Este ano, serão disponibilizadas cópias impressas da LOA a quem solicitar.



Sérgio Gomes

## Corrida da Harmonia Mundial chega a cidade neste fim de semana

A Corrida da Harmonia Mundial será realizada neste sábado (29), às 9h, na Concha Acústica de Niterói, com o intuito de promover paz e compreensão. Com a entrada franca, a atividade desenvolvida pela Secretaria Municipal de Esportes, faz parte do Calendário Esportivo, e deve contar com a presença de, pelo menos, 150 crianças de escolas municipais e integrantes do Projeto Nomes.

Além da corrida simbólica em torno da concha acústica com a "tocha

da paz", serão realizadas brincadeiras e atividades culturais. A cantora e compositora infantil Bia Bedran fará apresentação.

A Corrida da Harmonia já foi realizada em cerca de 140 nações diferentes pelas Américas do Norte, Central e do Sul, Europa, Ásia, África, Austrália e Nova Zelândia. Organizada por uma rede internacional de voluntários, a iniciativa foi criada pelo líder pacifista hindu Sri Chinmoy em 1987 e busca promover amizade e compreensão internacionais.

Seja um doador de órgãos.



Deixe o seu melhor.

Seja um doador de vidas.

## Piscinão de SG promove evento contra a dengue



Neste sábado (29), o Parque Ambiental Praia das Pedrinhas, mais conhecido como Piscinão de São Gonçalo, promove o evento "10 minutos contra a Dengue" das 9h às 13h. A ação será coordenada pela Secretaria Estadual de Saúde, juntamente com a Secretaria de Governo do Estado do Rio de Janeiro. O objetivo é mobilizar a população e conscientizá-la da necessidade de prevenção, já que as perspectivas para o verão 2011/2012 são preocupantes.

O evento consiste em ações culturais, com apresentação teatral e exposição cenográfica de bonecos e maquetes, envolvendo a temática Dengue, e atividades socioeducativas com oficinas do projeto Viva Vôlei (com a participação do time de vôlei RJX e atletas da Seleção Brasileira de Vôlei). Além disso, serão realizadas atividades ambientais, com oficinas de combate ao mosquito, visita à estação de tratamento de água do Parque e observação das etapas de desenvolvimento do *Aedes aegypti*, mosquito transmissor da dengue.

### PROGRAMAÇÃO:

- 9h às 11h - Oficinas de Vôlei com o Projeto Viva Vôlei
- 9h às 12h - Conscientização e mobilização para enfatizar a importância da prevenção contra a proliferação dos focos do mosquito como principal forma de erradicar a doença
- 9h às 13h - Exposição cenográfica de bonecos e maquetes, envolvendo o tema Dengue
- 9h às 13h - Visita à estação de tratamento de águas do Parque
- 9h às 13h - Observação das etapas de desenvolvimento do *Aedes aegypti*, com apoio da Funasa
- 9h às 13h - Oficinas de combate e prevenção ao mosquito transmissor da Dengue
- 10h - Apresentação teatral da peça "Dona Dengue"
- 13h - Encerramento do evento, com apresentação da peça "TV Verão"

## Cemitérios de Niterói serão pulverizados nesta terça



Equipes do Departamento de Vigilância Sanitária e Controle de Zoonoses (Devig) irão percorrer os três cemitérios municipais - Maruí (Barreto), São Francisco Xavier (Charitas) e São Lázaro (Itaipu) - no dia 1º de novembro, a partir das 9h, para o que os técnicos chamam de "varredura antes do Dia de Finados". A ação visa aplicação de larvicida, por meio de nebulizadores costais, transportados pelos guardas de endemias, para eliminar a forma alada do mosquito *Aedes aegypti*, vetor transmissor da enfermidade. Além disso, profissionais de saúde do setor de Informação, Educação e Comunicação (IEC) distribuirão folhetos com orientações sobre prevenção à dengue e eliminação de focos do mosquito.

## Saúde divulga novo balanço da Dengue e prepara campanha contra a doença

Até o último dia 24, foram notificados 4.928 casos suspeitos de dengue em moradores do município de Niterói, segundo a Coordenação de Vigilância em Saúde (Covig), da Fundação Municipal de Saúde (FMS). Por isso, na segunda quinzena de novembro, Niterói vai lançar ampla campanha de combate à doença, mobilizando diversos segmentos da sociedade civil organizada.

Os bairros que apresentam maior número de casos são: Fonseca (577), Itaipu (471), Engenhoca (394), Piratininga (257), Icaraí (240), Engenho do Mato

(236), Santa Rosa (226), Maravista (220), Serra Grande (202), Barreto (180), Ingá (142), Centro (139), São Francisco (129), Cafubá (113), Largo da Batalha (90), Jurujuba (78), Caramujo (80), Charitas (76), Várzea das Moças (72), Badu (69) e Santo Antônio (68). As regionais com maior proporção de casos são a Oceânica (36,2%) e Sérgio Arouca (19,7%). Dos 722 casos confirmados em laboratório, 19 ocorreram em janeiro deste ano, 84 em fevereiro, 140 em março, 307 em abril, 147 em maio, 21 em junho, dois em julho e dois em agosto.

# 3 = 5

## COMO ASSIM?

### A Lápis de Cor só pode estar brincando!

No mês das Crianças, quem vai brincar é você.  
Na compra de três peças  
você ganha a quarta peça\*  
mais um brinquedo.

*\* Peça de menor valor.*  
Promoção Válida durante o mês de Outubro ou enquanto durar o estoque de brinquedos.

**Baby & Kids**

Plaza Shopping . loja 218A . Tel. 2717-1008  
Shopping Icaraí . loja 122 . Tel. 2610-4615  
Itaipu Multicenter . loja 264 . Tel. 2608-0761

# Toques



toques@gazetanit.com.br



## Rock

O "Arariboia Rock Apresenta" traz como atração principal a cantora e guitarrista Luciana Drenna no dia cinco de novembro. O evento terá abertura da Orquestra Visceral, seguindo com shows das bandas Levante!, Os Clodoaldos e, para encerrar, Besouros Verdez. O Arariboia Rock começa às 23h30, mas os portões do Box 35 serão abertos às 22h. O endereço é Rua Cel. Tamarindo, 35 - Gragoatá. No primeiro andar, a DJ Dani Gall promete um repertório eclético de clássicos do rock dos anos 70, 80 e 90, além de músicas conhecidas de 2001 em diante. Mais informações: 9448-4164 ou www.arariboiarock.com.br.

## Miraflores une alunos de Niterói e Peru

A Mostra do Conhecimento do Miraflores conta com apresentação musical, trabalhos, fotografias, desenhos e exposições no dia cinco, a partir das 17h. Ela faz parte do "Encontro Niterói América do Sul" e terá entrada franca.

O Colégio Miraflores fica na Rua Ministro Otávio Kelly, 474 - Jardim Icarai.

## Piano

A Fundação Cultural Avatar apresenta recital de piano com Adriana Kellner neste domingo (30), às 18h. No programa, obras de Villa Lobos, Chopin, Mignone e Nazareth. A entrada equivale à doação de alimentos não perecíveis. Fundação Avatar: Rua Dr. Pereira Nunes, 141 - Ingá.

## Petit comité

O Quality Hotel presta homenagem a 12 mulheres, secretárias e parceiras que ajudam a incrementar o turismo em Niterói neste sábado (29), das 10h às 13h, com show dos humoristas da equipe de Miguel Nader, Rafael Carvalho e Duca Pantaleão, e cardápio do chef Alvaro Linhares. Será um *brunch*, na bela pérgula da piscina.

## Jantar Harmonizado

O Restaurante Berbigão Grill oferece no dia 8, às 20h, "Uma Noite em Portugal", com música ao vivo e jantar harmonizado com vinhos portugueses das regiões do D'Ouro e Alentejo. De entrada, bolinho de bacalhau, pastel de camarão, sardinha a escabeche e sopa de abóbora com camarão. O prato principal contempla quatro opções a escolher: Camarão a Princesa Ana, Bacalhau da Regua, Filé de Cavala ao molho de açafrão e arroz negro e Mignotes ao vinho Douro. Sobremesa: pastel santa clara ou belém. Telefone: 3611-1202.



## Aniversário

A Orquestra La Salle comemora 54 anos de existência no dia 19 de novembro, com apresentação às 20h, no Teatro Abel. Com um repertório diversificado, o show terá a participação de quase todos os 80 alunos da Orquestra, sob o comando do maestro Henrique Manso Jr. Os ingressos custam R\$30 e R\$15 (estudantes, idosos e compra antecipada) e a classificação é livre. O Teatro Abel fica na Rua Mário Alves, 6 - Icarai. Informações no telefone 2195-9800.



## Abracadabra

Neste domingo (30), o Cantinho da Criançada, do shopping Itaipu Multicenter, comemora o dia das bruxas com a Cia Burafaldi de Teatro, a partir das 18h. Uma oficina servirá para trabalhar a criatividade dos pequenos, quando serão confeccionados chapéu, caldeirão e vasoura. No fim, a criançada irá se caracterizar com os adereços, enquanto escutará as histórias da Bruxilda. A programação é gratuita. Itaipu Multicenter: Estrada Francisco da Cruz Nunes 6501 - Itaipu.



## Lançamento

A artista plástica e escritora Gilda Uzeda lança o livro "Cantilenas em cantaria lavrada" no dia 23 de novembro, às 19h, no O Cinéfilo (Rua Heróides de Oliveira, 18 - Jardim Icarai).

## Cinema e jazz

O Cine Jazz do Museu de Arte Contemporânea (MAC) de Niterói exibe o filme "Weather Report em Montreux 1976" neste sábado (29), às 16h. Curador e produtor carioca, Paulo Renato Rocha abre o acervo sobre Jazz e mostra filmes marcantes do estilo. Nesta edição, a obra será exibida anteriormente à mesa de debate sobre o tema, com participação do baixista Mazinho Ventura. A mostra é gratuita e as vagas são limitadas a 60 pessoas. MAC: Mirante da Boa Viagem, s/nº - Boa Viagem.

**Venha estudar com a gente!**  
Do maternal ao vestibular

Centro Educacional Alzira Bittencourt  
Rua Ministro Otávio Kelly 217 - Icarai  
Telefone: 2705-7939

Centro Moderno Alzira Bittencourt  
Rua Mem de Sá 71 - Icarai  
Telefone: 2620-6041

www.alzirabittencourt.com

**PLANOS PESSOAS FÍSICAS E JURÍDICAS**  
Servidores Públicos • Advogados, Comerciantes • Professores • Metalúrgicos

**Unimed** A partir de R\$ 83,82  
**Amil** A partir de R\$ 84,00  
**Amil Dental** A partir de R\$ 14,00  
**ASSIM** A partir de R\$ 54,56  
**Golden Cross** A partir de R\$ 57,97

Planos de saúde coltivo por adesão, desenvolvidos especialmente para você e sua família

**Tels. 7483-3252 / 9557-5066 / 2613-5733**



Home office decorado com móveis de MDF nogueira e fresno negro e peças decorativas das marcas Monica Pimenta, Habitare, Estação da Casa e Alyx. Home theater é acoplado a uma lareira da SC Lareiras, com sofá adequado para ocasião e almofadas coloridas da linha rústicos, da Orlean. No teto, lustres centrais em crepe de seda da Studio Balzanca, que dão leveza ao espaço. Por último, o piso totalmente ecológico da Ecori - piso de bambu



Margarete Giada

## Casa Design contempla decoração em apartamentos

Margarete Giada é um dos destaques da mostra

A 10ª edição da Casa Design pega carona com o crescimento imobiliário de Niterói e, em vez de mansões, destaca soluções confortáveis e atraentes para apartamentos. Até 20 de novembro, arquitetos, engenheiros, designers e profissionais da área vão expor o que há de melhor em termos de decoração em empreendimento vertical. A mostra ficará em exposição na Rua Joaquim Távora, 243 – Icaraí. Mas o público que não puder passar por lá poderá acompanhar, através das redes sociais, notícias da Casa Design e ter acesso ao seu calendário de eventos.

Arquiteta, engenheira e urbanista - Margarete Giada tem merecido destaque na exposição por sua competência e bom gosto em arquitetar ambientes e planejá-los até o desfecho que culmina na decoração final. Para a edição 2011, a profissional preparou o terraço da cobertura de um casal de aproximadamente 60 anos de idade, que tem hábito de receber amigos e familiares no local.



Taina Porto

Cheise - cadeira da Karina Móveis, luminária da Abitari, tapece da Estação da Casa, painel do fundo desenhado pela arquiteta e confeccionado pela Embut Móveis



Taina Porto

Chuveirão em corian na Study Vitry, revestimentos em pastilhas brancas da Orlean, em porcelanato de Portugal

Ela idealizou o projeto, pensando em uma família prática, moderna e flexível, porém sofisticada. Tais traços foram expressos através dos materiais, das peças que compõem o cenário e do desenho do mobiliário. "Criei um espaço para fins diversos, com home office para responder e-mails de trabalho, home theater para desfrutar tardes de do-

mingo com as visitas e lazer com vista privilegiada para a Guanabara", explica o projeto.

Margarete Giada idealizou também uma Cozinha Gourmet, um ambiente "open" para transformar culinária em arte; tirou proveito da vista singular e construiu uma hidro com despojadas cadeiras de descanso e um jardim composto por bromélias, em cachepôs e canteiros. O ambiente é formado por peças marcantes e inusitadas e tem como destaque a horta vertical, com temperos frescos que vão do cotidiano ao exótico, e a ilha gourmet, cheia de ângulos e recortes, feita em caesarestone laranja (tequila sunrise) que dá toque único à peça.

O Espaço Margarete Giada sorteará uma cuba de inox e quatro bancos internos de inox e madeira rústica nos últimos dias da mostra Casa Design.

**Margarete Giada**

Tel: 9646-3388 / 9595-6918

giadaarquitetura@yahoo.com.br





## Espaço Mulher

# Mulher também pode ter problema de calvície



Alopecia androgenética feminina é o termo científico para a calvície da mulher. Ao contrário do que muitos pensam, essa é uma condição genética comum, que afeta mais de 50% de pessoas do sexo feminino ao longo da vida. A calvície pode levar a problemas psicológicos, uma vez que faz parte do conceito universal de beleza que as mulheres devem ter cabelos fartos e bonitos. De acordo com a dermatologista Lorena Marques (CRM 5269387-1), estudos mostram que as que têm o problema sentem-se menos atrativas e com aparência envelhecida.

“O quadro clínico pode se iniciar entre 12 e 40 anos, embora já tenha sido descrito na faixa etária pediátrica, e sua prevalência aumenta com a idade. Ocorrem perda e afinamento progressivo dos cabelos, tornando o couro cabeludo mais visível na sua porção central. Normalmente, há presença de uma linha de pelos preservados na região frontal. Algumas vezes, a rarefação é mais evidente na região anterior, levando ao



Lorena Marques, dermatologista

aspecto descrito como ‘árvore de Natal’”, esclarece a médica, explicando ainda que a calvície, como é acometida nos homens, é menos comum em mulheres.

A especialista afirma que, na maioria das vezes, elas não se queixam de queda capilar, e sim de que os cabelos estão mais ralos, que o rabo-de-cavalo está mais fino e que o couro cabeludo queima quando estão expostas ao sol. Porém, quadros de quedas capilares de outras causas

podem deixar mais nítida a doença principiante.

“Quando se suspeita de qualquer queda de cabelo, o médico deve ser procurado para diagnosticar e tratar a doença da melhor forma. Atualmente, além do exame físico habitual. Utilizamos o dermatoscópio, um instrumento que amplia o couro cabeludo, auxiliando na detecção da patologia em seus estágios iniciais. Exames laboratoriais podem ser solicitados, principalmente diante da suspeita de hiperandrogenismo, que é o aumento de hormônios masculinos”, alerta a dermatologista.

O tratamento pode ser feito com modificadores biológicos, antiandrogênicos orais e transplante capilar, dependendo do quadro clínico.

“Apesar de não ser uma doença incapacitante, a alopecia androgenética pode gerar uma cicatriz na autoestima da mulher, devendo ser tratada adequadamente e de forma precoce, tanto para evitar sua progressão quanto para aumentar as chances de melhora”, finaliza.



## Cláudio Brandão Designer de Interiores

Cláudio Brandão e Naná Poubel têm um dos escritórios de arquitetura e design de interiores mais bem sucedidos de Niterói. Com 20 anos no mercado, são experientes em projetar e executar edificações, reformas e toda a parte de criação e confecção em marcenaria própria. Eles acreditam que o segredo do sucesso esteja exatamente em descobrir o que o cliente quer e não apenas em executar o que ele diz querer. Talvez seja por esse motivo que têm uma clientela variada, formada por pessoas de todas as idades e profissões.

Nesse espaço, eles utilizaram elementos de fácil manutenção, como móveis em fibra e couro e piso em mármore travertino bruto. As paredes foram revestidas com papel linho para dar mais aconchego, nas cores branco e vermelho, onde se integram e falam pessoalmente com a arte em óleo sobre lona de caminhão remanufaturada, de Aécio Sarti. Todo mobiliário em madeira foi executado em louro freijó, em sua própria marcenaria.

Tels. 9656-3539 | [brandaopoubel@globo.com](mailto:brandaopoubel@globo.com)







## Núpcias

A Igreja de São Judas Tadeu será palco do enlace matrimonial de Pablo São Thiago e Juliana Laranjeira. O casal trocará alianças no dia quatro de novembro e receberá amigos e convidados para uma elegante festa na casa do noivo, em Cambinhas.

## Honraria

Felipe Peixoto recebeu das mãos da vereadora Bianca Valério o título de cidadão miguelense no último domingo, dia vinte e três, durante sessão solene em comemoração ao quinquagésimo sexto aniversário do município de Miguel Pereira.



Vagner Ferreira

Tatiana Novaes no coquetel de inauguração da Basthianna, em Icaraí



Conceição Oliveira prestigiou Juliana Marsal na inauguração da Basthianna



Raquel Pantaleão e Joana Ramalho curtindo a novidade da Tavares

## Inauguração

O cerimonialista Haroldo Enéas comandou o coquetel de lançamento da primeira loja Basthianna de Niterói, em Icaraí. Guiada pela descontração carioca, a marca é conhecida por roupas e acessórios despojados, carregados de cores otimistas e estampas exclusivas.

Vagner Ferreira



O promotor Haroldo Enéas entre Antonio Rocha Filho, Juliana Marsal, Renata Tolla e Carlos André Bueno na inauguração da Basthianna, na Tavares de Macedo



Angel Igelsias e Fernanda Borges prestigiando Ricardo Raposo em Charitas



nitnegocios.com

Fátima Xavier, Claudia Sarmiento, Stéphanie Brémaud, nova diretora da Aliança Francesa de Niterói e Ricardo Albuquerque no coquetel de posse, em Icaraí



Antonio Monteiro Pereira, Antonio Monteiro, Vanessa Leal, Margarete Giada, Bruno Pasini e Fábio Bittencourt comemorando os 42 anos da Unica na Mostra Casa Design



Camilla Dias, o aniversariante Ricardo Raposo, Ana Eliza Roder França, Claudio Brandão e Elizabeth Moura em noite de comemoração no Bar Itália

## Posse I

O advogado Mario Sérgio Pinheiro toma posse no cargo de desembargador do TRT-RJ no dia dez de novembro, em vaga destinada ao Quinto Constitucional. A cerimônia será às 17 horas no Plenário Délio Maranhão do Tribunal.

## Posse II

A procuradora Teresa Cristina d'Almeida Basteiro assume a Procuradoria Regional do Trabalho do Estado no dia dezesseis de novembro. A cerimônia será às 17 horas no auditório do Ministério Público do Estado do Rio.



# Arte & Espetáculo

artes@gazetanit.com.br

EM FOCO

## Conexões hermanas

Talvez seja culpa do idioma. Mas, historicamente, o Brasil sempre manteve um certo distanciamento de seus países vizinhos. A partir de novembro, no entanto, essa ruptura continental será preenchida com uma amálgama de manifestações artísticas, debates e encontros culturais. E o elo será a cidade de Niterói.

No próximo sábado (5), começa o “Niterói – Encontro com a América do Sul”, que irá reunir cerca de 600 artistas internacionais, em 170 atrações gratuitas, realizadas diariamente nos principais centros culturais da cidade. Entre os destaques, estão o cantor e compositor Moska, o cantor Ney Matogrosso e o ícone da MPB, Milton Nascimento, que vai dividir o palco, montado na Praia de Icaraí, com a peruana e atual ministra da Cultura do Peru, Susana Baca.



Mas o evento vai muito além do alcance dos nossos olhos. Incorporando influências regionais e contemporâneas, será uma oportunidade única para conhecer o trabalho de artistas hermanos, fora do grande eixo internacional, como o Ballet Folclórico de Sucre, da Bolívia; o grupo argentino de tango El Engrupe; e o trio feminino de música popular Roja La Semilla.

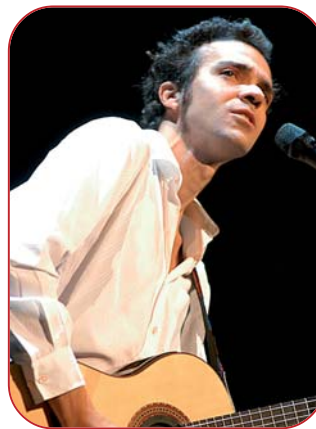

A diversidade pictórica ainda contará com exposições de fotos e artesanatos, e uma retrospectiva do celebrado e premiado cinema argentino. Mesmo versando o português de Camões, durante um mês, Niterói será a mais latina das cidades da América do Sul.

“Niterói – Encontro com a América do Sul” acontece de 5 a 26/11, diariamente e com entradas gratuitas, em diversos locais da cidade. A partir da próxima edição, o Gazeta Niteroiense trará toda a programação, com dicas das melhores atrações da semana.



TEATRO

Parece roteiro de Almodóvar, mas o espetáculo “Tango, Bolero e Cha Cha Cha” tem o aval da diva do teatro Bibi Ferreira. É ela quem dirige o texto de Eloy Araújo, que conta a história Lana Lee, transexual que um dia se chamou Daniel, e, dez anos depois de abandonar repentinamente mulher e filho, volta ao lar para explicar o sumiço e apresentar seu novo marido. Lee é interpretada pelo ator Edwin Luise, cuja atuação lhe rendeu prêmios, como o Shell, APCA, Mambembe e Quality Brasil. Ou seja, uma combinação perfeita de talento e bom-humor, que vai provocar no público emoção e muitas gargalhadas.

“Tango, Bolero e Cha Cha Cha” fica em cartaz de 4 a 6/11. Sexta e sábado, às 21h, e domingo, às 20h. O ingresso custa R\$ 50. O Teatro Abel fica na Rua Mário Alves, 2 – Icaraí. Classificação: 12 anos.

SHOW

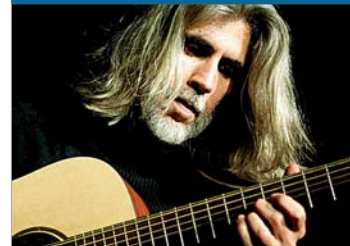

Cantor, compositor, escritor... menestrel. Todas as facetas de **Oswaldo Montenegro** poderá ser conferida, neste sábado (29), no Bar do Meio. Com mais 30 anos de carreira, o artista é considerado um dos mais poéticos representantes da Música Popular Brasileira. O repertório trará sucessos como “Bandolins”, “Lua e Flor”, “Travessuras”, “Léo e Bia” e “Agonia”, além de novas canções do mais recente álbum “De passagem”, que chega as lojas em novembro. Sábado (29/10), às 22h. Ingressos a partir de R\$ 60. Classificação: 18 anos. O Bar do Meio fica na Rua Almirante Tamandaré, 810 – Piratininga.



NAS PRATELEIRAS

## Matando de rir

Todo romance de crime, invariavelmente, começa com um assassinato e alguém disposto a desvendá-lo. Porém, o arco literário que separa a vítima da revelação do culpado pode ser estruturado tanto por preceitos científicos quanto por deduções das mais cozinhas. No Brasil, de maneira geral, convencionou-se temperar humor ao gênero policial. Escritores como Luis Fernando Veríssimo e Mario Prata constroem enredos investigativos com personagens e situações que provocam no leitor, mais que tensão, risos e até gargalhadas.

Jô Soares também integra a essa escola. Aliás, o uso desse expediente encontra, sem dúvida, no apresentador sua maior representação. Desde que lançou “O Xangô de Baker Street”, Jô consolidou o mash-up literário, acrescentando um diferencial: a contextualização histórica. Assim foi com o ótimo “O Homem que Matou Getúlio Vargas” e “Assassinatos na Academia Brasileira de Letras”. E a fórmula novamente se repete com o recém-lançado “As Esganadas” (Companhia das Letras, R\$ 36).

Na trama, um serial killer com fixação por mulheres gordas e gulosas, que age nas ruas do Rio de Janeiro, nos anos 30, é investigado por um grupo atrapalhado, que inclui um investigador lusitano, amigo do poeta Fernando Pessoa, um jornalista da revista “O Cruzeiro” e um anão dublê de palhaço. Com muita perspicácia, Jô cria um enredo com casca de romance policial e conteúdo de um delicioso passatempo. Rir da desgraça alheia aqui é permitido.

Apoie a mãe que amamenta.  
Seja um amigo do peito.



Ministério da Saúde



PAÍS RICO E PAÍS SEM POBREZA



Quando encontrar estas mãos,  
estenda a sua!

**APAE** XONE-SE  
POR ESTA CAUSA

Seja sócio: 2717-8531 e 2717-7152



# Dicas de programação



## TEATRO

**Comédia em Pé.** Com Fábio Porchat e Fernando Caruso. Cinco humoristas rezevam-se no palco, explorando os aspectos mais inusitados e engraçados da vida. Teatro Eduardo Kraichete: Avenida Roberto Silveira, 123 – Icaraí. Tel.: 2710-1549. Sábado, às 21h, e domingo, às 20h. Até 30/10. R\$ 60. Classificação: 14 anos.

**Imprima seu flyer com 50% de desconto em [www.gazetanit.com.br](http://www.gazetanit.com.br)**

**Melhorar o Mundo.** Com alunos do curso de Teatro La Salle. A montagem traz a história de um homem que sempre quis melhorar o mundo, mas nunca era ouvido. Já velho, decidi melhorar a si próprio, tendo como intenção estimular todos ao seu redor. Teatro Abel: Rua Mário Alves, 2 – Icaraí. Tel.: 2621-9500. Sábado (29/10), às 20h30. R\$ 20. Classificação: Livre.

## INFANTIL



**A Princesa e o Sapo.** Com Talita Monteiro e Leandro Amado. Nesta versão da fábula dos irmãos Grimm, embalada por canções que fazem referência aos compositores nordestinos, o príncipe, enfeitado pela bruxa, aguarda o beijo de uma princesa que nada tem de indefesa e delicada. Após as apresentações, haverá sorteios de brindes, em homenagem ao mês das crianças. Teatro Eduardo Kraichete: Avenida Roberto Silveira, 123 – Icaraí. Tel.: 2710-1549. Sábado e domingo, às 17h. Até 30/10. R\$ 30. Classificação: Livre.

**Imprima seu flyer com 50% de desconto em [www.gazetanit.com.br](http://www.gazetanit.com.br)**

**Circo Trapézio.** Com Família Cericola. Cinco gerações de artistas circenses, entre eles trapezistas, malabaristas, mágicos, equilibristas, contorcionistas, acrobatas e palhaços. Centro Cultural Abrigo de Bondes: Rua Marquês do Paraná, 100 - Centro, Niterói. Tel 2620-8169. Sábado (29/10), às 19h. R\$ 20. Classificação: Livre.

**Salve o Planeta.** Com alunos do curso de Teatro La Salle. A peça é encenada por 21 crianças, entre 7 a 12 anos, recorrendo a diversos personagens para, de forma lúdica, pedir socorro para o planeta. Teatro Abel: Rua Mário Alves, 2 – Icaraí. Tel.: 2621-9500. Sábado (29/10), às 18h. R\$ 20. Classificação: Livre.

## MÚSICA



**Anna Gué.** Com uma voz inconfundível, a cantora busca referência em elementos do pop, do rock e do blues nacional, interpretando sucessos de Rita Lee, Cássia Eller e Marisa Monte. Shopping Bay Market: Av. Visconde do Rio Branco, 360 - Centro. Tel.: 2620-0975. Sábado (29/10), às 19h30. Gratuito. Classificação: Livre.

**Banda Cabaçal.** Os irmãos Anicetos, descendentes dos índios Cariri, misturam ritmos e coreografias folclóricas, para perpetuar uma tradição musical de mais de 200 anos. Coreto do Campo de São Bento: Rua Gavião Peixoto, s/nº – Icaraí. Sábado (29/10), às 11h. Gratuito. Classificação: Livre.

**Perdendo a Linha.** O grupo tem como principal característica a capacidade de mesclar diferentes ritmos da música nacional. O show de abertura será da banda Sambaeu & Tuamulé. São Zé Casa de Música: Rua 10, número 6 - Cafubá. Tel.: 7898-4623. Domingo (30/10), às 20h. R\$ 20 (homem) e R\$ 10 (mulher). Classificação: Livre.



**Molejo.** O grupo de pagode, que fez grande sucesso na década de 90, apresenta hits como "A Dança da Vassoura" e "Brincadeira de Criança". Bar do Meio: Rua Almirante Tamandaré, 810 – Piratininga. Tel.: 2619-2505. Sexta-feira (4/11), às 22h. R\$ 50. Classificação: 18 anos.

**Ana Brandão.** A pianista apresenta algumas das mais belas e significativas peças para piano solo. Fundação Cultural Avatar: Rua Pereira Nunes, 141 – Ingá. Tel.: 2621-0217. Domingo (30/10), às 18h. Ingresso: doação de alimentos não-perecíveis. Classificação: Livre.

## EXPOSIÇÃO



**Xinef x Fênix.** A artista Ana Monteleone expõe esculturas que foram pensadas a partir da negligência de materiais diversos encontrados em desmontes. Centro Cultural Paschoal Carlos Magno: Rua Lopes Trovão, s/nº, Icaraí. Tel.: 2610-5748. Segunda-feira, das 13h às 17h; terça a sexta-feira, das 10h às 17h; sábado, domingo e feriado, das 10h às 15h. Até 30/10. Gratuito. Classificação: Livre.



**4 Elementos.** O arquiteto Ricardo Raposo se propõe a abstrair o peso do metal de seus trabalhos, apresentando-o com a aparência do papel, fruto da influência que o artista buscou no origami, arte milenar japonesa. Centro Cultural Paschoal Carlos Magno: Rua Lopes Trovão, s/nº, Icaraí. Tel.: 2610-5748. Segunda-feira, das 13h às 17h; terça a sexta-feira, das 10h às 17h; sábado, domingo e feriado, das 10h às 15h. Até 30/10. Gratuito. Classificação: Livre.

**O Mundo Mágico dos Bonecos.** Composta por bonecos feitos de espuma, a mostra terá várias esquetes infantis contadas pelos próprios personagens da exposição. Estreia quarta-feira (5). Centro Cultural Abrigo de Bondes: Rua Marquês do Paraná, 100 - Centro. Tel 2620-8169. Terça a sexta, das 11h às 17h, e sábado, das 12h às 16h. Até 30/10. Gratuito. Classificação: Livre.



## CINEMA

**O Palhaço.** Com Selton Mello e Paulo José. Benjamin forma a dupla de palhaços Pangaré e Puro Sangue, com o pai, e vive pelas estradas na companhia do Circo Esperança. Porém, por trás da maquiagem é um homem sem identidade, CPF e comprovante de residência. Num dia, acha que perdeu a graça e parte numa aventura atrás de um sonho. **Box Cinemas São Gonçalo Shopping** (Sala 5) 14h30/16h30/18h45/20h50. Segunda-feira: R\$ 9. Terça e quinta-feira: R\$ 12. Quarta-feira: R\$ 10. Sexta, sábado, domingo e feriado: R\$ 15. 3D – Segunda a quinta-feira: R\$ 18. Sexta, sábado domingo e feriado: R\$ 20. **Cinemark Plaza Shopping** (Sala 2) 11h05/13h10/15h15/17h20/19h40/21h50/00h15. Segunda, terça e quinta-feira: R\$ 10 (até as 14h), R\$ 15 (das 14h às 17h) e R\$ 17 (após as 17h). Quarta-feira: R\$ 15. Sexta, sábado, domingo e feriado: R\$ 12 (até as 14h), R\$ 17 (das 14h às 17h) e R\$ 20 (após as 17h). 3D – Segunda, terça e quinta-feira: R\$ 23. Quarta-feira: R\$ 21. Sexta, sábado, domingo e feriado: R\$ 25. Classificação: 10 anos.

**Atividade Paranormal 3.** Com Micah Sloat e Katie Featherston. O terceiro filme da série volta aos anos 1980, para mostrar a infância de Katie e os estranhos acontecimentos pelos quais passou com sua irmã. **Bay Market** (Sala 4) 13h30/15h30/17h30/19h30/21h30. Segunda, terça e quinta-feira: R\$ 11. Quarta-feira: R\$ 10. Sexta, sábado domingo e feriado: R\$ 11 (até as 17h) e R\$ 13 (após as 17h). 3D – Segunda a quinta-feira: R\$ 17. Sexta, sábado, domingo e feriado: R\$ 20. **Box Cinemas São Gonçalo Shopping** (Sala 2) 15h55/17h50/19h45/21h40. Segunda-feira: R\$ 9. Terça e quinta-feira: R\$ 12. Quarta-feira: R\$ 10. Sexta, sábado, domingo e feriado: R\$ 15. 3D – Segunda a quinta-feira: R\$ 18. Sexta, sábado domingo e feriado: R\$ 20. **Cinemark Plaza Shopping** (Sala 6) 12h40/14h40/16h40/18h50/21h/23h15. Segunda, terça e quinta-feira: R\$ 10 (até as 14h), R\$ 15 (das 14h às 17h) e R\$ 17 (após as 17h). Quarta-feira: R\$ 15. Sexta, sábado, domingo e feriado: R\$ 12 (até as 14h), R\$ 17 (das 14h às 17h) e R\$ 20 (após as 17h). 3D – Segunda, terça e quinta-feira: R\$ 23. Quarta-feira: R\$ 21. Sexta, sábado, domingo e feriado: R\$ 25. Classificação: 14 anos.

**Gigantes de Aço.** Com Hugh Jackman e Evangeline Lilly. Ex-boxeador, agora envolvido no ramo de lutas entre robôs, passa a treinar um robô descartado, no intuito de torná-lo um grande campeão dos ringues. **Bay Market** (Sala 1) 13h/15h40/18h20/21h. Segunda, terça e quinta-feira: R\$ 11. Quarta-feira: R\$ 10. Sexta, sábado domingo e feriado: R\$ 11 (até as 17h) e R\$ 13 (após as 17h). 3D – Segunda a quinta-feira: R\$ 17. Sexta, sábado, domingo e feriado: R\$ 20. **Box Cinemas São Gonçalo Shopping** (Sala 7) 14h30/17h20/20h10. (Sala 8) 11h30/18h40/21h30. Segunda-feira: R\$ 9. Terça e quinta-feira: R\$ 12. Quarta-feira: R\$ 10. Sexta, sábado, domingo e feriado: R\$ 15. 3D – Segunda a quinta-feira: R\$ 18. Sexta, sábado domingo e feriado: R\$ 20. **Cinemark Plaza Shopping** (Sala 4) 16h20/19h10/22h. (Sala 5) 15h10/18h20h50. Segunda, terça e quinta-feira: R\$ 10 (até as 14h), R\$ 15 (das 14h às 17h) e R\$ 17 (após as 17h). Quarta-feira: R\$ 15. Sexta, sábado, domingo e feriado: R\$ 12 (até as 14h), R\$ 17 (das 14h às 17h) e R\$ 20 (após as 17h). 3D – Segunda, terça e quinta-feira: R\$ 23. Quarta-feira: R\$ 21. Sexta, sábado, domingo e feriado: R\$ 25. Classificação: 10 anos.

## Fernando Pires fará desfile em prol da Achupap



### Rita Rivello se reúne com colaboradores para o acerto final

A presidente da Associação dos Colaboradores do Hospital Universitário Antonio Pedro (Achuap), Rita Rivello, se reuniu com Alessandra Miranda, diretores e outros co-participantes esta semana para tratar dos últimos acertos do evento beneficente do dia sete de novembro - quando Fernando Pires mostrará sua Coleção Verão 2012 num desfile de modas em prol da Achupap às 19h, no Bistrô MAC.

Os recursos arrecadados serão aplicados na cobertura de exames imprescindíveis aos pacientes internados no Huap, transplantados renais e outros, bem como aquisição de materiais necessários aos atendimentos. "Ficamos honrados com o apoio que recebemos e, sempre que isso acontece, prestamos contas publicamente", a presidente agradece e ressalta a transparência do tra-

balho, informando que na página [www.huap.uff.br/achuap](http://www.huap.uff.br/achuap) é possível acompanhá-lo.

Cerca de 400 pessoas colaboram efetivamente com a Achupap, que tem a missão de atender ao paciente internado no Antonio Pedro, garantindo a continuidade do tratamento, após sua alta. A Associação colabora com a direção do Hospital, divulgando seus Programas e sensibilizando pessoas para que doem sangue ao Banco de Sangue do Huap (Hemonit) e leite humano ao Banco de Leite do Hospital (BLH).

A Achupap foi fundada pelo Dr. Mário Monteiro Filho em 1951 e, desde 2007, tem como presidente a advogada Rita Rivello e como vice-presidente, o coronel do Exército Ivany Henrique da Silva. A Associação conta com a parceria de Clubes de Serviços como Rotary e Lions; Departamento Feminino do Clube Central; associações de classes, como Unimed, OAB, Ademi e Academia de Medicina do Estado do Rio de Janeiro; lojistas e sociedade de Niterói. Mais informações no site da Achupap ou pelos telefones 2629-9391 e 2621-0526.

## Classificados

Preencha o formulário em [www.gazetanit.com.br](http://www.gazetanit.com.br)

**AULAS DE INGLÊS** Básico ao Avançado. Individuais ou em grupo. Aulas especiais de tradução e conversação. Fones: 8119-9365 (Tim) 9877-4958 (Vivo)

**PINTURA** e Limpeza, Instalações Elétrica e Hidráulica, Manutenção e Refor-

mas em Geral, Pintura Interna e Externa, Textura e Jardinagem. Tels. 3066-3920 / 8231-1379

**FONOAUDIOLOGIA** e psicocomotricidade. Laíse Fontoura. Tel: (21) 9654-4568. Atendimento Crianças, Jovens, Adultos, Idosos e Portadores de Necessidades

Especiais. <http://denisefontoura.blogspot.com>

**PSICÓLOGA** e psicopedagoga Denise Fontoura. Tels: (21) 3022-5112 ou 8170-0170. Atend Crianças, Jovens, Adultos, Idosos, Casais e Portadores de Necessidades Especiais. <http://denisefontoura.blogspot.com>



TRADE CENTER • Moreira César, 26 lj 120 - Icaraí - Tel. 2717-8043  
ITAIPU MULTICENTER • Loja 211 • Tel. 2608-1787